



ESTADO DO RIO GRANDE DO SUL
PREFEITURA MUNICIPAL DE CAÇAPAVA DO SUL

CNPJ 88.142.302/0001-45 Fone 55 3281 2351 - Rua XV de Novembro, 438 - CEP 96.570-000 - Caçapava do Sul

PROJETO DE LEI Nº 4550/2020

Altera a Lei Municipal nº 2231, de 10 de abril de 2008, adequando a Legislação Previdenciária do Município à Emenda Constitucional nº 103 de 12 de novembro de 2019, conforme Portaria 1.348/2019 da Secretaria Especial de Previdência e Trabalho do Ministério da Economia e dá outras providências.

Art. 1º - Altera o Art. 2º, o Art. 13, incisos I, II e III, o Art. 33 e seu § 1º, da Lei nº 2231, de 10 de abril de 2008, conforme Emenda Constitucional nº 103 de 2019 e Portaria 1.348/2019 SEPT-ME, que ficam respectivamente com as seguintes redações:

Art. 2º O RPPS - FAPS visa dar cobertura aos beneficiários previstos em lei e compreende um conjunto de benefícios que atendam as seguintes finalidades:

I - Cobertura de aposentadoria por invalidez, morte e idade avançada;

II - Revogado

III - Pensão por morte.

Art. 13

I - A contribuição previdenciária mensal dos segurados ativos, para a manutenção do regime próprio de previdência social de que trata esta Lei, correspondendo à alíquota de 14% (quatorze por cento) incidente sobre a base de cálculo das contribuições e sobre a gratificação natalina na forma prevista no caput do Art. 11 da Emenda Constitucional nº 103 de 2019 ou alíquotas progressivas nos termos do Inciso II do Art. 36 da Emenda Constitucional nº 103, embasada em avaliação atuarial que demonstre que sua aplicação contribuirá para o equilíbrio financeiro e atuarial do RPPS, conforme previsto em lei.

II - A contribuição previdenciária mensal dos segurados inativos e pensionistas, para a manutenção do regime próprio de previdência social de que trata esta Lei,

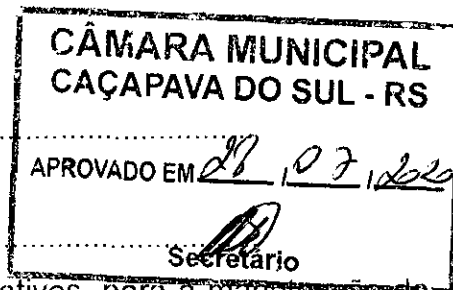

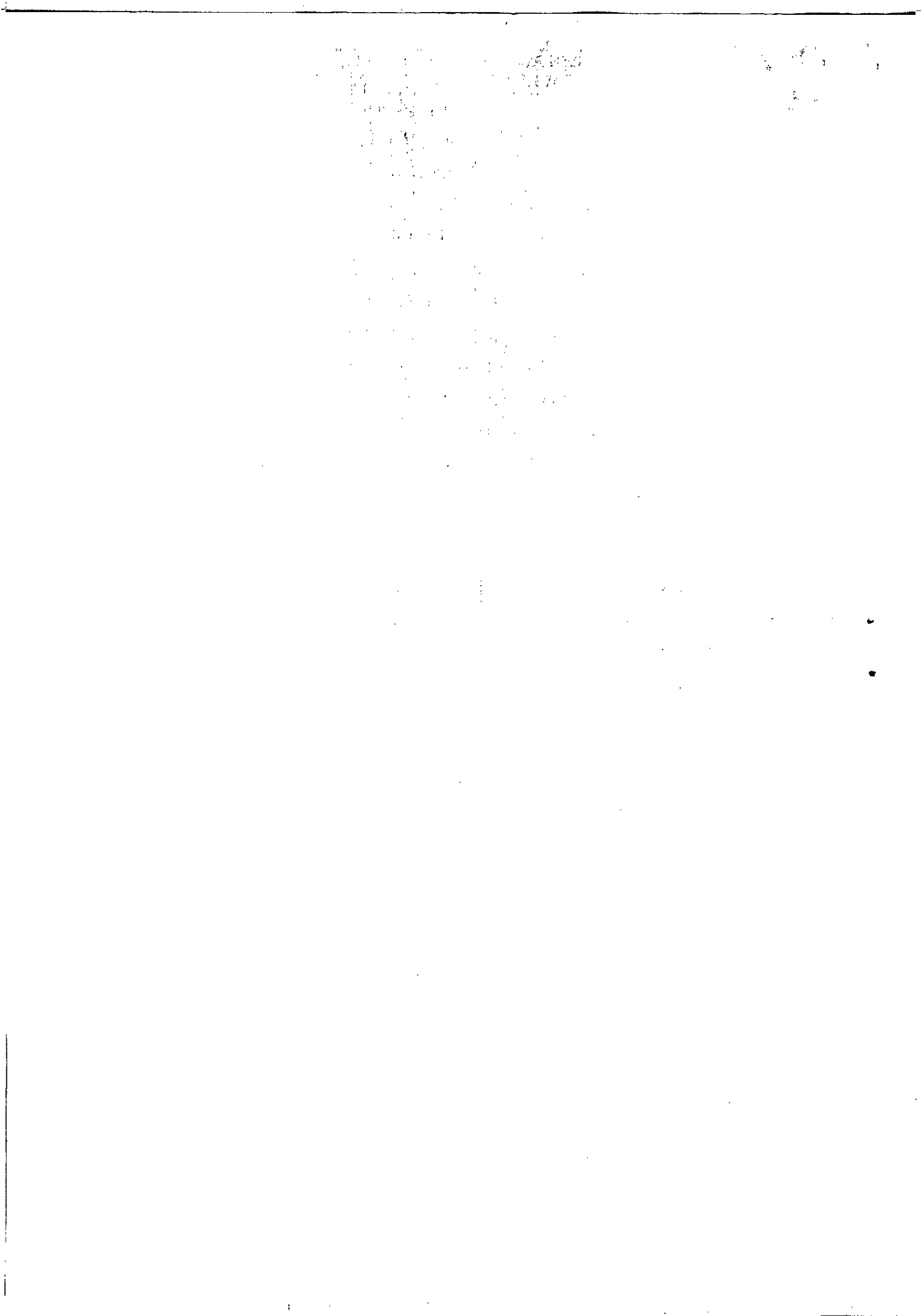



ESTADO DO RIO GRANDE DO SUL
PREFEITURA MUNICIPAL DE CAÇAPAVA DO SUL

CNPJ 88.142.302/0001-45 Fone: 55 3281 2351 – Rua XV de Novembro, 438 - CEP 96.570-000 – Caçapava do Sul

social do Município, poderá adotar os critérios previstos nos §§ 1º e 1º - A do Art. 149 da Emenda Constitucional nº 103.

Art. 14.....

§ 5º O servidor licenciado para o exercício de mandato eletivo que for segurado do regime próprio de previdência social do município permanecerá filiado a esse regime e deverá continuar contribuindo conforme o disposto no Art. 13 da Lei nº 2231 de 10 de abril de 2008 e suas alterações.

.....

Art. 3º - Revoga o Inciso II, do Art. 2º, da Lei nº 2231 de 10 de abril de 2008.

Art. 4º - Esta Lei entrara em vigor na data de sua publicação, revogadas as disposições em contrário.

GABINETE DO PREFEITO MUNICIPAL DE CAÇAPAVA DO SUL, aos dias do mês de do ano de 2020.

Giovani Amestoy da Silva
Prefeito Municipal

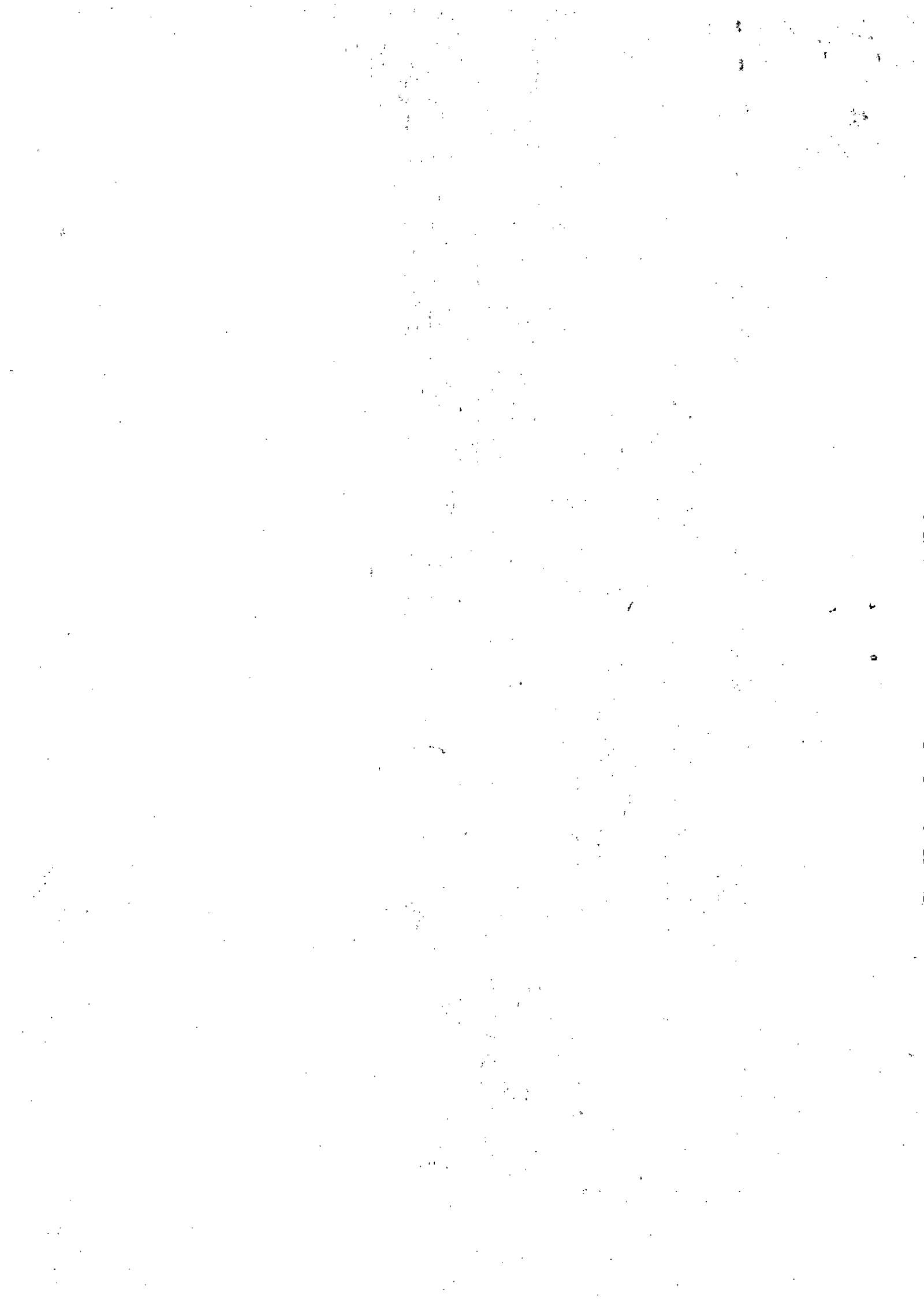



ESTADO DO RIO GRANDE DO SUL
PREFEITURA MUNICIPAL DE CAÇAPAVA DO SUL

CNPJ 88.142.302/0001-45 Fone 55 3281 2351 - Rua XV de Novembro, 438 - CEP 96.570-000 - Caçapava do Sul

EXPOSIÇÃO DE MOTIVOS

Anexa ao Projeto de Lei nº ⁴⁵⁵⁰ /2020.

Senhor Presidente,

Senhores e Senhoras Vereadores:

Submeto à elevada consideração desta Egrégia Casa Legislativa o presente Projeto que visa adequar a Legislação Previdenciária do Município de Caçapava do Sul e os artigos da Lei Orgânica Municipal referentes à previdência do servidor público efetivo dos poderes Executivo e Legislativo.

O presente projeto se justifica pela necessidade de cumprir o que está disposto no Artigo 1º da Portaria ME/SEPT nº 1.348, de 3 de dezembro de 2019, efetuando as alterações de obrigatoriedade imediata que ocorreram por aprovação da Emenda Constitucional nº 103, de 12 de novembro de 2019, que alterou o sistema de previdência social e modificou artigos da Constituição Federal e da Lei Previdenciária nº 9.717, de 27 de novembro de 1998.

Conforme o Artigo 1º da Portaria ME/SEPT nº 1.348, de 3 de dezembro de 2019 (em anexo) os Estados, Municípios e Distrito Federal terão prazo até 31 de julho para efetuar as alterações necessárias na sua legislação previdenciária e o não cumprimento deste prazo poderá acarretar sanções.

À apreciação dos Senhores e Senhoras Vereadores.

Caçapava do Sul, 21 de julho de 2020.

Giovanni Apóstoy da Silva
Prefeito Municipal



DIÁRIO OFICIAL DA UNIÃO

Publicado em: 04/12/2019 | Edição: 234 | Seção: 1 | Página: 32

Orgão: Ministério da Economia/Secretaria Especial de Previdência e Trabalho

PORTARIA Nº 1.348, DE 3 DE DEZEMBRO DE 2019

Dispõe sobre parâmetros e prazos para atendimento das disposições do artigo 9º da Emenda Constitucional nº 103, de 12 de novembro de 2019, para Estados, Distrito Federal e Municípios comprovarem a adequação de seus Regimes Próprios de Previdência Social - RPPS. (Processo nº 10133.101237/2019-73).

O SECRETÁRIO ESPECIAL DE PREVIDÊNCIA E TRABALHO DO MINISTÉRIO DA ECONOMIA, no uso das atribuições que lhe conferem a alínea "a" do inciso II do art. 71 e o art. 180 do Anexo I ao Decreto nº 9.745, de 08 de abril de 2019, e o inciso VII do art. 1º da Portaria ME nº 117, de 26 de março de 2019, e tendo em vista o disposto no caput e nos §§ 1º a 5º do art. 9º da Emenda Constitucional nº 103, de 12 de novembro de 2019, nos incisos I e III do art. 1º e nos arts. 2º, 3º e 9º da Lei nº 9.717, de 27 de novembro de 1998, e nos incisos II, VI, XIV e alínea "b" do inciso XVI do art. 5º da Portaria MPS nº 204, de 10 de julho de 2018, resolve:

Art. 1º Os Estados, o Distrito Federal e os Municípios terão o prazo até 31 de julho de 2020 para adoção das seguintes medidas, em cumprimento das normas constantes da Lei nº 9.717, de 1998, e da Emenda Constitucional nº 103, de 2019:

I - comprovação à Secretaria Especial de Previdência e Trabalho:

a) da vigência de lei que evidencie a adequação das alíquotas de contribuição ordinária devida ao RPPS, para atendimento ao disposto no § 4º do art. 9º da Emenda Constitucional nº 103, de 2019, aos arts. 2º e 3º da Lei nº 9.717, de 1998, e ao inciso XIV do art. 5º da Portaria MPS nº 204, de 2008;

b) da vigência de norma dispondo sobre a transferência do RPPS para o ente federativo da responsabilidade pelo pagamento dos benefícios de incapacidade temporária para o trabalho, salário-maternidade, salário-família e auxílio-reclusão, para atendimento ao disposto no § 3º do art. 9º da Emenda Constitucional nº 103, de 2019, no inciso III do art. 1º da Lei nº 9.717, de 1998, e no inciso VI do art. 5º da Portaria MPS nº 204, de 2008.

II - encaminhamento dos documentos de que trata o art. 68 da Portaria MF nº 464, de 19 de novembro de 2018, relativos ao exercício de 2020, para atendimento ao disposto no § 1º do art. 9º da Emenda Constitucional nº 103, de 2019, ao inciso I do art. 1º e ao parágrafo único do art. 9º da Lei nº 9.717, de 1998, e ao inciso II e a alínea "b" do inciso XVI do art. 5º da Portaria MPS nº 204, de 2008.

Parágrafo único. O pagamento dos benefícios a que se refere a alínea "b" do inciso I do art. 1º, dentro do prazo de adequação estabelecido na legislação do ente, limitado ao prazo referido no caput, não será considerado para fins da verificação do atendimento ao inciso VI do art. 5º da Portaria MPS nº 204, de 2008.

Art. 2º Na definição das alíquotas de contribuição ordinária devida ao RPPS, para cumprimento da adequação a que se refere a alínea "a" do inciso I do art. 1º, deverão ser observados os seguintes parâmetros:

I - Para o RPPS em relação ao qual seja demonstrada a inexistência de déficit atuarial a ser equacionado, a alíquota de contribuição dos segurados e pensionistas não poderá ser inferior às alíquotas aplicáveis aos segurados do Regime Geral de Previdência Social;

II - Para o RPPS com déficit atuarial:

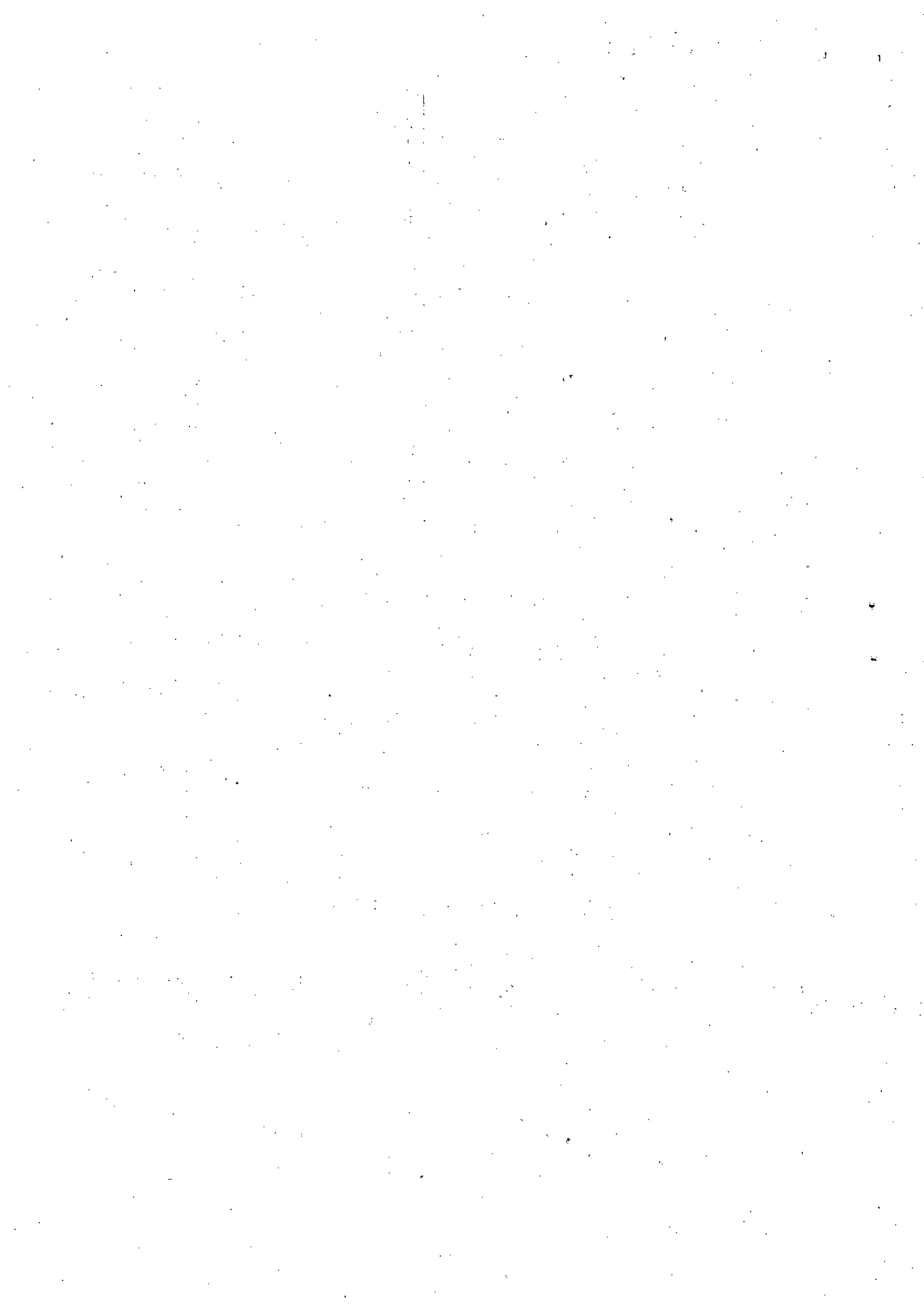

a) caso não sejam adotadas alíquotas progressivas, a alíquota mínima uniforme dos segurados ativos, aposentados e pensionistas será de 14% (quatorze por cento), na forma prevista no caput do art. 11 da Emenda Constitucional nº 103, de 2019;

b) caso sejam adotadas alíquotas progressivas, será observado o seguinte:

1. deverão ser referendadas integralmente as alterações do art. 149 da Constituição Federal, nos termos do inciso II do art. 36 da Emenda Constitucional nº 103, de 2019;

2. as alíquotas de contribuição ordinária dos segurados ativos, aposentados e pensionistas e suas reduções e majorações corresponderão, no mínimo, àquelas previstas no §1º do art. 11 da Emenda Constitucional nº 103, de 2019.

§ 1º As alíquotas deverão estar embasadas em avaliação atuarial que demonstre que a sua aplicação contribuirá para o equilíbrio financeiro e atuarial do RPPS, nos termos do § 1º do art. 9º da Emenda Constitucional nº 103, de 2019.

§ 2º Não será considerada como ausência de déficit a implementação de segregação da massa de segurados ou a previsão em lei de plano de equacionamento de déficit.

§ 3º A contribuição ordinária a cargo do ente federativo deverá ser adequada, simultaneamente, com a dos segurados e pensionistas, quando necessário para o cumprimento do limite de que trata o art. 2º da Lei nº 9.717, de 1998.

Art. 3º Esta Portaria entra em vigor na data de sua publicação.

ROGÉRIO MARINHO

Este conteúdo não substitui o publicado na versão certificada.



Aplicação da Emenda Constitucional nº 103 de 2019 aos RPPS



Publicado: 22/11/2019 17:36

Última modificação: 06/12/2019 16:25

Aplicação da Emenda Constitucional nº 103 de 2019 aos RPPS dos Estados, Distrito Federal e Municípios



Com fundamento na competência de orientar os entes federativos que possuem RPPS, a Secretaria de Previdência elaborou a Nota Técnica SEI nº 12212/2019/ME, de 22/11/2019, com a análise das regras constitucionais da reforma previdenciária aplicáveis aos RPPS.

No processo de aprovação, o Congresso estabeleceu regras que são aplicáveis direta e imediatamente a todos os entes da Federação, outras aplicáveis somente à União e algumas disposições específicas para os Estados, o Distrito Federal e os Municípios. Então, o novo sistema constitucional previdenciário do servidor difere substancialmente daquele estabelecido pela Constituição Federal de 1988 e pelas Emendas 20, de 1998, 41 de 2003 e 47 de 2005, que estabeleciam regras uniformes para os RPPS de todos os entes da federação, que também era encontrada nas Constituições anteriores.

Na tabela a seguir (disponível em PDF), estão selecionadas e resumidas as condições da aplicabilidade dos dispositivos da EC nº 103 de 2019 aos Estados, Distrito Federal e Municípios, conforme fundamentos da Nota Técnica SEI nº 12212/2019/ME:

NORMAS DE APLICABILIDADE IMEDIATA

| Dispositivo | Tema |
|--|--|
| Art. 22, XXI da Constituição | Competência privativa da União para editar normas gerais sobre inatividades e pensões das polícias militares e corpos de bombeiros militares. |
| Art. 37, § 14 da Constituição e art. 6º da Emenda Constitucional nº 103/2019 | Preceito segundo o qual a utilização de tempo de contribuição de cargo público e de emprego ou função pública, ainda que se trate de tempo de contribuição para o RGPS, acarreta o rompimento do vínculo com a Administração Pública, ressalvando-se a concessão de aposentadoria pelo RGPS até a data de entrada em vigor da Emenda Constitucional nº 103/2019. |
| Art. 37, § 15 da Constituição c/c o art. 7º da Emenda Constitucional nº 103/2019 | Vedação de complementação de aposentadorias de servidores públicos e de pensões por morte a seus dependentes, que não seja decorrente da instituição do regime de previdência complementar a que se referem os §§ 14 a 16 do art. 40 da Constituição ou que não seja prevista em lei que extinga |

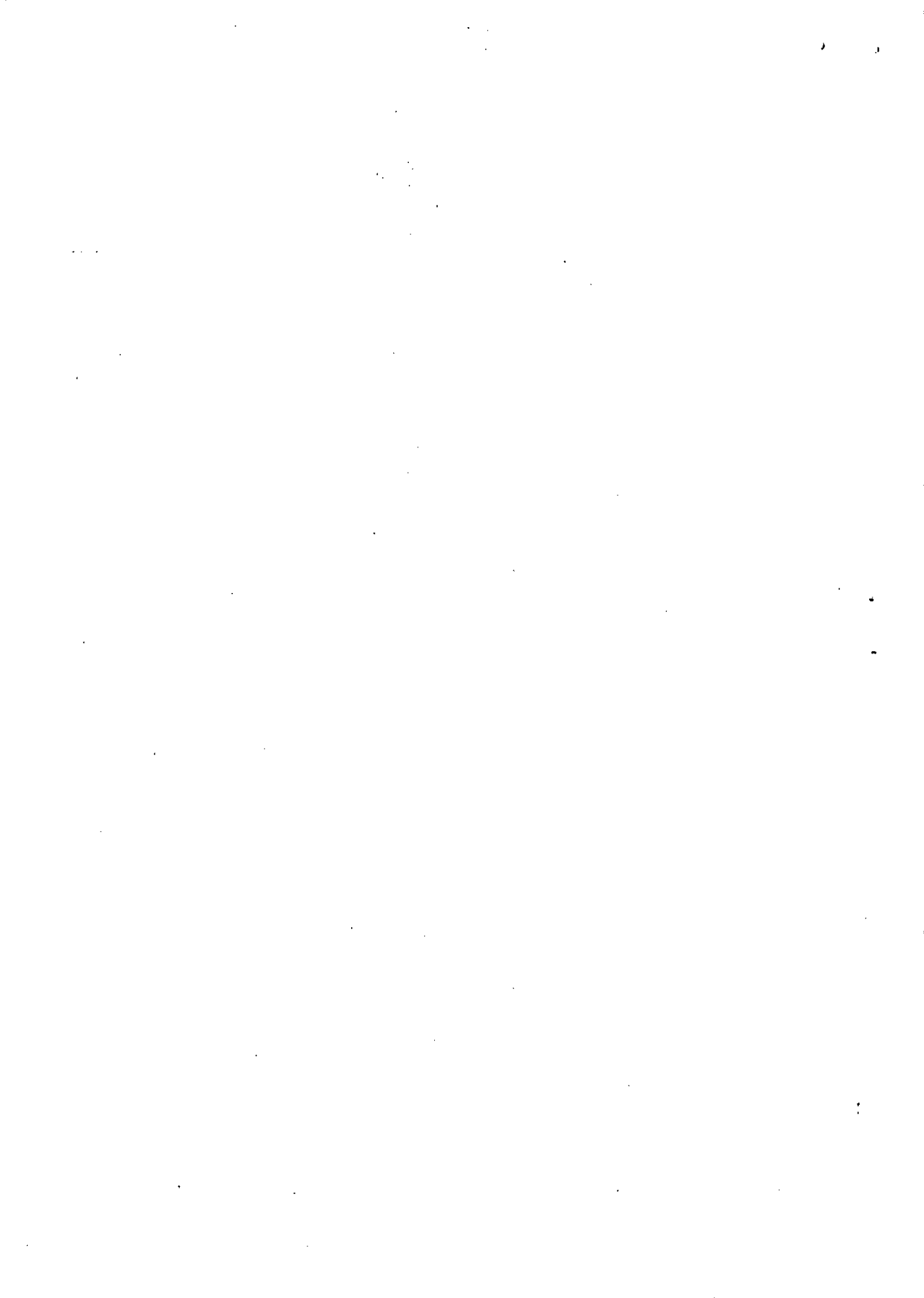

| | |
|--|---|
| | RPPS, ressalvadas as complementações de aposentadorias e pensões já concedidas. |
| Art. 38, V, da Constituição | Regra de filiação previdenciária segundo a qual o servidor que venha a exercer mandato eletivo, na hipótese de ser segurado de regime próprio de previdência social, permanecerá filiado a esse regime, no ente federativo de origem. |
| Art. 39, § 9º da Constituição c/c o art. 13 da Emenda Constitucional nº 103/2019 | Vedação de incorporação de vantagens de caráter temporário ou vinculadas ao exercício de função de confiança ou de cargo em comissão à remuneração do cargo efetivo, ressalvadas as incorporações efetivadas até a data de entrada em vigor da Emenda Constitucional nº 103/2019. |
| Art. 40, § 19 da Constituição | Concessão do abono de permanência nas regras permanentes. (Por meio de lei, os Estados, o Distrito Federal e os Municípios podem restringir o alcance dessa norma, estabelecendo critérios para seu pagamento) |
| Art. 40, § 19 da Constituição; Emenda nº 41/2003 (arts. 2º e 6º) | Concessão do abono de permanência com base nas regras de transição.  Emendas anteriores, enquanto não forem extintas para os RPPS dos Estados, Distrito Federal e Municípios, mediante lei do respectivo ente que refere integralmente a sua revogação pelo art. 35, Incisos III e IV, da Emenda Constitucional nº 103/2019. |
| Art. 40, § 22 da Constituição | Vedação da instituição de novos regimes próprios de previdência social. |
| Arts. 93, VIII; 103-B, § 4º, III; e art. 130-A, § 2º, III da Constituição | Exclusão da possibilidade de aplicação, como sanção administrativa, da pena de aposentadoria compulsória de magistrados e membros do ministério público dos Estados, com direito a proventos proporcionais ao tempo de serviço. |
| Art. 201, § 9º-A da Constituição | Direito à contagem recíproca do tempo de serviço militar e do tempo de contribuição ao RGPS ou RPPS, para fins de inativação militar ou aposentadoria. |
| Art. 4º, § 10 da Emenda Constitucional nº 103/2019 | Manutenção, no âmbito do RPPS dos Estados, Distrito Federal e Municípios, do cálculo dos proventos de aposentadoria concedida com fundamento na integralidade da remuneração, conforme lei do respectivo ente federativo em vigor antes da publicação da Emenda Constitucional nº 103/2019. |
| Art. 5º e art. 10 da Emenda Constitucional nº 103/2019 | Regras jurídicas de transição e disposição transitória para a concessão de aposentadoria especial ao policial civil do Distrito Federal. |
| Art. 9º, <i>caput</i> , da Emenda Constitucional nº 103/2019 | Recepção constitucional, com <i>status</i> de lei complementar, da Lei Federal nº 9.717/1998. |
| Art. 9º, § 1º da Emenda Constitucional nº 103/2019 | Modo de comprovação do equilíbrio financeiro e atuarial do regime próprio de previdência social, cuja norma encerra em si o conceito desse equilíbrio |
| Art. 9º, §§ 2º e 3º da Emenda Constitucional nº 103/2019 | Limitação do rol de benefícios do RPPS às aposentadorias e à pensão por morte (os afastamentos por incapacidade temporária para o trabalho e o salário-maternidade não devem ser pagos à conta do RPPS, ficando a cargo |

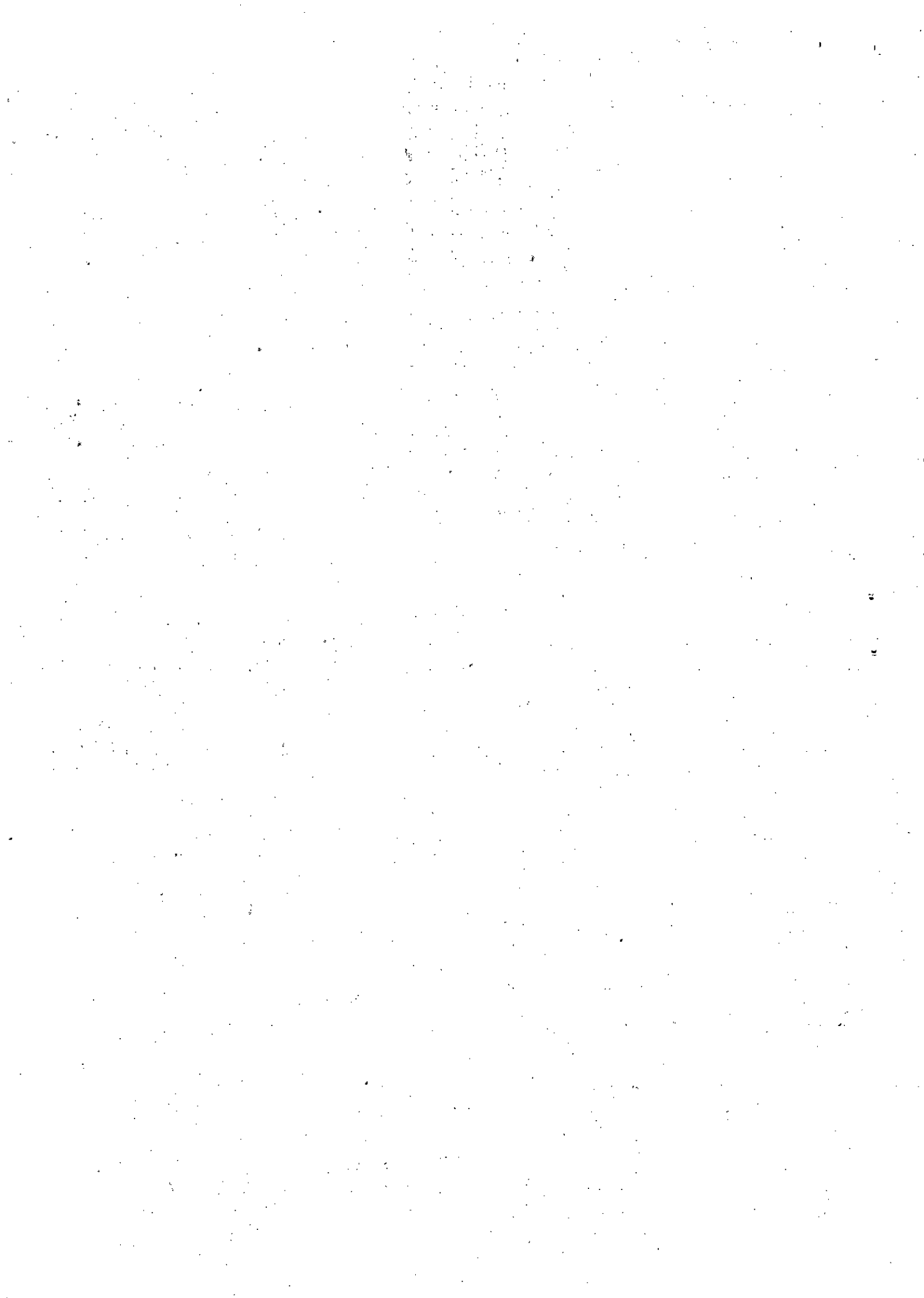

| | |
|--|--|
| Art. 9º, §§ 4º e 5º da Emenda Constitucional nº 103/2019 | do Tesouro dos entes federativos, passando agora a ser considerado como um benefício estatutário e não mais previdenciário, integrando a remuneração para todos os fins, com relação ao salário-família e o auxílio-reclusão, entendemos que a sua natureza é de benefício assistencial a ser concedido a servidores de baixa renda, inclusive quando aposentados, não integrando a remuneração destes, estando a cargo do ente federativo o seu pagamento). |
| Art. 9º, § 6º da Emenda Constitucional nº 103/2019 | Vedação para o estabelecimento, pelos Estados, Distrito Federal e Municípios, de alíquota inferior à da contribuição dos servidores da União, salvo na situação de ausência de déficit atuarial a ser equacionado, hipótese em que a alíquota não poderá ser inferior às alíquotas aplicáveis ao RGPS. |
| Art. 9º, § 9º e art. 31 da Emenda Constitucional nº 103/2019, c/c art. 195, § 11 da Constituição | Prazo de dois anos da data de entrada em vigor da Emenda Constitucional nº 103/2019 para a instituição do regime de previdência complementar na forma dos §§ 14 a 16, e para a adequação do órgão ou entidade gestora único do RPPS ao § 20, todos do art. 40 da Constituição Federal. |
| Art. 10, § 5º, da Emenda Constitucional nº 103/2019 | Vedação da moratória/parcelamento de débitos dos entes federativos com seus regimes próprios em prazo superior a sessenta meses, exceto em relação aos parcelamentos previstos na legislação vigente até a data de entrada em vigor da Emenda Constitucional nº 103/2019, cuja reabertura ou prorrogação de prazo para adesão não é admitida pelo art. 31 da mesma Emenda. |
| Art. 10, § 6º da Emenda Constitucional nº 103/2019 | Abono de permanência do policial civil do Distrito Federal, equivalente ao valor de sua contribuição previdenciária, até que entre em vigor lei federal que regulamente o disposto no § 19 do art. 40 da Constituição |
| Art. 11, <i>caput</i> c/c o art. 36, I, e art. 9º, § 4º da Emenda Constitucional nº 103/2019 | Pensão por morte do policial civil do Distrito Federal, vitalícia para o cônjuge ou companheiro e equivalente à remuneração do cargo, quando decorrente de agressão sofrida no exercício ou em razão da função. |
| Art. 14 da Emenda Constitucional nº 103/2019 | Adequação da alíquota de contribuição do segurados dos RPPS dos Estados, do Distrito Federal e dos Municípios à alíquota de contribuição do servidor da União, que poderá ter impacto na alíquota do ente, consoante o art. 2º da Lei nº 9.717/1998 (*) |
| Art. 24 da Emenda Constitucional nº 103/2019 | Vedação de adesão de novos segurados e de instituição de novos regimes de previdência aplicáveis a titulares de mandato eletivo. |
| Art. 34 da Emenda Constitucional nº 103/2019 | Restrições à acumulação de benefícios previdenciários e a recepção das regras sobre acumulação de benefícios previstas na legislação vigente ao tempo de sua publicação, no que não for contrário. |
| Art. 4º, § 9º; art. 5º, § 2º; art. 10, § 7º; art. 20, § 4º; art. 21, § 3º; e art. 22, parágrafo único, todos da Emenda | Requisitos para a hipótese de extinção, por lei do ente federativo, do respectivo regime próprio de previdência social, até que seja editada lei complementar federal sobre normas gerais que discipline o § 22 do art. 40 da Constituição. |
| | Normas constitucionais e infraconstitucionais relacionadas ao regime próprio de previdência social dos Estados, do Distrito Federal e dos Municípios, anteriores à data de entrada em vigor da Emenda Constitucional nº 103/2019, concernentes às regras de concessão de aposentadorias, inclusive por "invalidez permanente" mantida a aplicação da Súmula Vinculante – SV do STF |



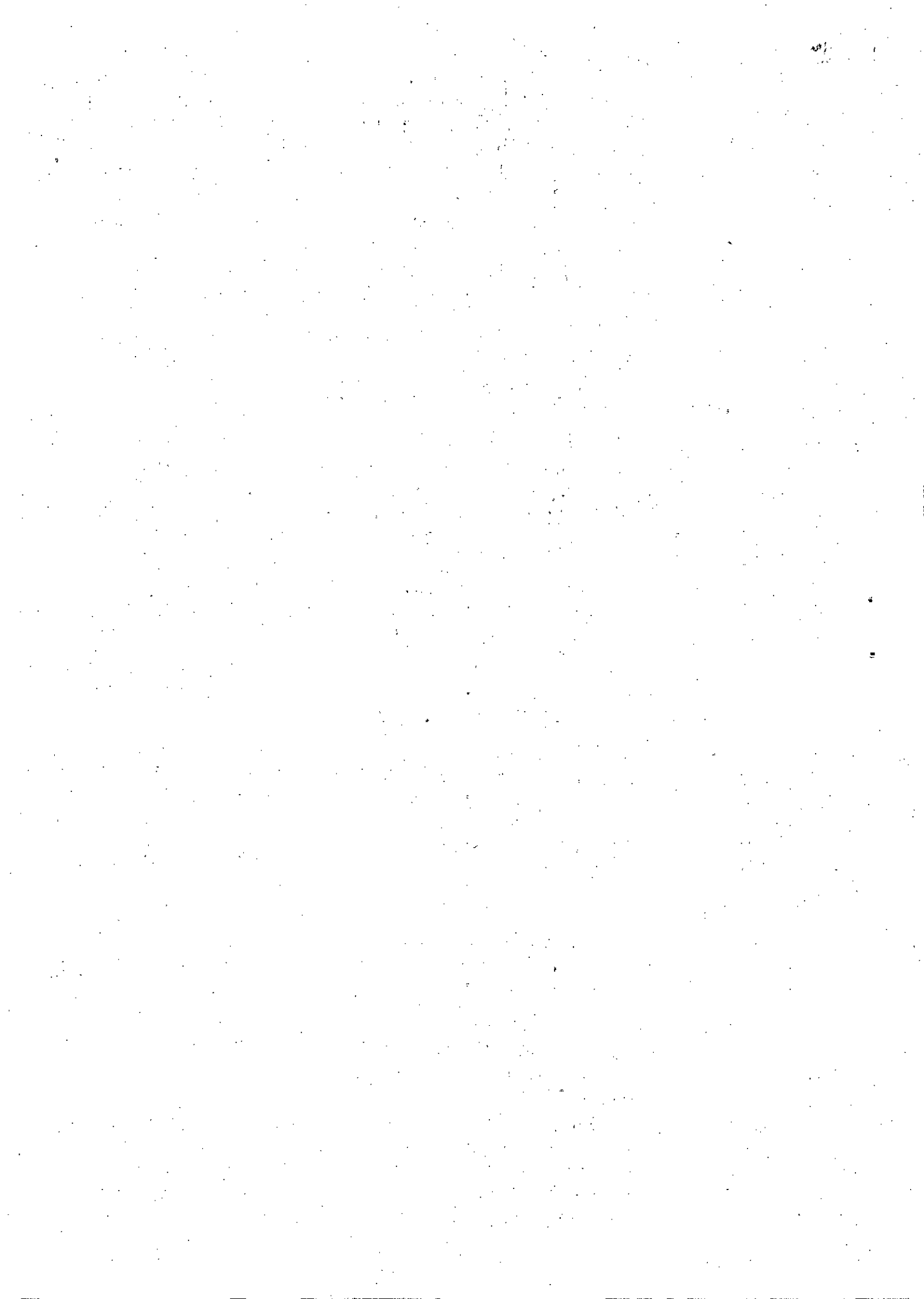

Constitucional nº
103/2019

nº 33, quanto à aposentadoria especial de que trata o art. 40, § 4º, III, da Constituição Federal, na redação da Emenda nº41/2003 e a regra de concessão de abono de permanência. (O art. 1º da Lei Federal nº 10.887/2004, continua a ser aplicado aos Estados, DF e Municípios para fins de cálculo dos proventos enquanto não promovidas alterações na legislação interna)

Art. 23, § 8º da Emenda
Constitucional nº
103/2019

Normas constitucionais e infraconstitucionais relacionadas ao regime próprio de previdência social dos Estados, do Distrito Federal e dos Municípios, anteriores à data de entrada em vigor da Emenda Constitucional nº 103/2019, concernentes às regras de concessão e cálculo de pensões, enquanto não promovidas alterações na legislação interna. (O art. 2º da Lei Federal nº 10.887/2004 continua a ser aplicados aos Estados, DF e Municípios para fins de cálculo das pensões).

NORMAS NÃO AUTOAPLICÁVEIS

Dispositivo

Tema

Art. 40, § 1º, inciso I da
Constituição

Aposentadoria por incapacidade permanente para o trabalho, com exigência de avaliações periódicas para verificação da continuidade das condições que ensejaram a concessão, bem como a condição de o servidor ser insuscetível de readaptação. (Dependem de lei do respectivo ente federativo).

Art. 40, § 1º, inciso III da
Constituição

Concessão de aposentadoria voluntária. A idade mínima será estabelecida mediante emenda às respectivas Constituições e Leis Orgânicas. Foram desconstitucionalizados, atribuídos à Lei Complementar de todos os entes da Federação, os requisitos de tempo de contribuição, tempo de efetivo exercício no serviço público e de tempo no cargo efetivo em que se dará a aposentadoria.

Art. 40, § 3º da
Constituição

Cálculo dos proventos de aposentadoria. (Dependem de lei do respectivo ente federativo).

Art. 40, §§ 4º, 4º-A, 4º-B, e
4º-C da Constituição

Requisitos de idade e tempo de contribuição para aposentadorias voluntárias especiais: servidor com deficiência, agente penitenciário, agente socioeducativo e policiais, servidor exposto a agentes químicos, físicos e biológicos prejudiciais à saúde. (Dependem de lei complementar do respectivo ente federativo para regulamentá-las).

Art. 40, § 5º da
Constituição

Requisitos de tempo de efetivo exercício das funções de magistério para aposentadoria dos ocupantes de cargo de professor. (Dependem de lei complementar do respectivo ente federativo para regulamentá-lo). A idade mínima do professor é, por previsão constitucional, reduzida em 5 (cinco) anos com relação às idades mínimas a serem estabelecidas pelos entes federativos mediante emenda às respectivas Constituições e Leis Orgânicas.

Art. 40, § 7º da
Constituição

Concessão da pensão por morte ao dependente do servidor público. (Depende de lei do respectivo ente federativo, garantido o piso do salário mínimo, quando se tratar da única fonte de renda formal)

Art. 40, § 7º da
Constituição, parte final.

Tratamento diferenciado para a hipótese de concessão de pensão por morte decorrente de agressão sofrida no exercício ou em razão da função, para o servidor policial, agente penitenciário ou socioeducativo. (Depende de lei do respectivo ente federativo, garantido o piso do salário mínimo, quando se tratar da única fonte de renda formal)



| | |
|---|---|
| Art. 40, § 22 da Constituição | Diretivas que visam a orientar a atividade legislativa futura da União, acerca do objeto da lei complementar federal que deverá dispor sobre normas gerais de organização, de funcionamento e de responsabilidade na gestão dos RPPS. |
| Art. 201, § 9º e 9º-A da Constituição | Compensação financeira entre as receitas de contribuição referente aos militares e as receitas de contribuição aos demais regimes. (Critérios serão estabelecidos em lei). |
| Art. 9º, § 7º da Emenda Constitucional nº 103/2019 | Aplicação de recursos do RPPS na concessão de empréstimos com consignação em folha de pagamento dos segurados. (Depende de norma a ser expedida pelo Conselho Monetário Nacional – CMN). |
| Art. 149, §§ 1º-B e 1º-C da Constituição c/c art. 9º, § 8º, c/c art. 36, inciso II da Emenda Constitucional nº 103/2019 | Instituição de contribuição extraordinária, por meio de lei, cuja regulamentação no âmbito dos Estados, Distrito Federal e Municípios somente poderá ser editada quando a alteração de redação dada pela reforma ao art. 149 da Constituição Federal tiver vigência em relação a estes entes, o que dependerá de publicação de lei estadual, distrital ou municipal que referende integralmente a alteração promovida nesse artigo da Constituição. |
| Art. 14, § 5º, da Emenda Constitucional nº 103/2019 | Disciplina jurídica de transição para os regimes de titulares de mandato eletivo que porventura existam atualmente nos Estados, no Distrito Federal ou nos Municípios, no caso de opção de permanência em tais regimes, que passam a ser em extinção. |
| Art. 40, § 15 da Constituição c/c art. 33 da Emenda Constitucional nº 103/2019 | Administração, por entidade aberta de previdência complementar, de planos de benefícios patrocinados pelos entes federados, que depende de regulamentação mediante lei complementar da União. |

NORMAS COM PERÍODO DE VACÂNCIA

| Dispositivo | Tema |
|---|---|
| Arts. 11, 28 e 32 da Emenda Constitucional nº 103/2019 | Vigência das alíquotas de contribuição do RPPS da União, que terá início no primeiro dia do quarto mês subsequente ao da data de publicação da Emenda (respeito a anterioridade nonagesimal). |
| Art. 149 da Constituição e a cláusula de revogação contida na alínea a do inciso I e nos incisos III e IV do art. 35 da Emenda Constitucional nº 103/2019 | Ausência de aplicabilidade para Estados, Distrito Federal e Municípios da alteração de redação ao art. 149 da Constituição e da cláusula de revogação contida na alínea a do inciso I e nos incisos III e IV do art. 35 da Emenda Constitucional nº 103/2019, enquanto estiverem em período de vacância, já que dependem de referendo para o início de sua vigência, mediante a publicação de lei destes entes, conforme o II do art. 36 da mesma Emenda. |
| Art. 149 da Constituição | Ausência de aplicabilidade para Estados, Distrito Federal e Municípios da possibilidade de instituir alíquotas de contribuição para o custeio do RPPS de forma progressiva e de fazer incidir contribuição ordinária dos aposentados e pensionistas sobre o valor dos proventos e pensões que superem o salário mínimo – em caso de deficit atuarial – enquanto não houver o referendo mediante lei de que trata o inciso II do art. 36 da Emenda Constitucional nº 103/2019. |



(*) Considerando as alíquotas do RPPS da União (art. 11 da Emenda), os Estados, Distrito Federal e Municípios têm as seguintes alternativas para cumprimento do art. 9º, § 4º da Emenda Constitucional nº 103/2019:

a) caso a alíquota seja uniforme e o RPPS possua déficit atuarial, deverá majorá-la, por meio de lei, para, no mínimo, 14%;

b) caso referende, por meio de lei, a alteração promovida no art. 149 da Constituição, na forma prevista no art. 36, II da Emenda, poderá implementar alíquotas progressivas, tendo por parâmetro mínimo as da União se o RPPS for deficitário ou as do RGPS se não for.

Deve ser observado que:

a) os RPPS com plano de equacionamento em vigor (de amortização ou segregação da massa) são considerados deficitários para fins de aplicação das alíquotas mínimas;

b) para a implementação de alíquotas progressivas deve-se avaliar se essas contribuirão para melhorar a situação do equilíbrio financeiro e atuarial do regime;

c) pode ser necessária a adequação da alíquota de contribuição do ente, consoante o art. 2º da Lei 9.717/1998 (contribuição patronal, no mínimo, igual à do segurado).

A aplicação aos RPPS dos Estados, Distrito Federal e Municípios das mesmas regras de benefícios dos servidores federais previstas na EC nº 103 de 2019 exige a edição de normas pelos entes federativos. A edição dessas normas é fundamental para a busca do equilíbrio financeiro e atuarial do RPPS, isonomia de tratamento entre os segurados de RPPS dos mais de 2.100 entes federativos, facilitando a compensação financeira entre os regimes.

Com o objetivo de apontar os possíveis caminhos a serem seguidos para aplicação aos RPPS das regras de benefícios e adequação de alíquotas de contribuição, na forma da Emenda Constitucional nº 103, de 2019, a Secretaria de Previdência divulga "Minutas de Orientação" de projetos, conforme detalhado abaixo. Esclarece-se que: a) a finalidade da disponibilização dessas "Minutas de Orientação" é auxiliar os Municípios, cabendo a cada ente a decisão sobre a melhor alternativa a ser adotada; b) os modelos de projetos disponibilizados não afastam outros modelos que o ente possa julgar mais convenientes.

MINUTA DE ORIENTAÇÃO 1: Projeto de Emenda à Lei Orgânica, contemplando o referendo de que trata o inciso II do art. 36 da Emenda à Constituição Federal nº 103, de 2019, as normas para aplicação das regras de benefícios e para adequação das alíquotas de contribuição (reproduz a estrutura adotada pela Emenda Constitucional nº 103/2019 no âmbito de Emenda à Lei Orgânica). Versão atualizada em 04/12/2019.

MINUTA DE ORIENTAÇÃO 2: a) Projeto de Emenda à Lei Orgânica, contemplando normas para aplicação das regras de benefícios previstas na Emenda Constitucional nº 103, de 2019, e para adequação das alíquotas; b) Projeto de Lei Ordinária, contemplando o referendo de que trata o inciso II do art. 36 da referida Emenda Constitucional. Versão atualizada em 04/12/2019.

MINUTA DE ORIENTAÇÃO 3: a) Projeto de Emenda à Lei Orgânica, contemplando normas com as idades mínimas para aposentadoria dos servidores em geral e com as regras de transição previstas na Emenda Constitucional nº 103, de 2019, bem como autorização para implementação de alíquotas de contribuição extraordinárias; b) Projeto de Lei Complementar, contemplando o referendo de que trata o inciso II do art. 36 da referida Emenda Constitucional, normas para aplicação das demais regras de benefícios e para adequação das alíquotas de contribuição ordinárias. Versão atualizada em 04/12/2019.





Presidência da República
Casa Civil
Subchefia para Assuntos Jurídicos

EMENDA CONSTITUCIONAL Nº 103, DE 12 DE NOVEMBRO DE 2019

Vigência

Altera o sistema de previdência social e estabelece regras de transição e disposições transitórias.

As Mesas da Câmara dos Deputados e do Senado Federal, nos termos do § 3º do art. 60 da Constituição Federal, promulgam a seguinte Emenda ao texto constitucional:

Art. 1º A Constituição Federal passa a vigorar com as seguintes alterações:

"Art. 22.

.....
XXI - normas gerais de organização, efetivos, material bélico, garantias, convocação, mobilização, inatividades e pensões das polícias militares e dos corpos de bombeiros militares;

....." (NR)

"Art. 37.

.....
§ 13. O servidor público titular de cargo efetivo poderá ser readaptado para exercício de cargo cujas atribuições e responsabilidades sejam compatíveis com a limitação que tenha sofrido em sua capacidade física ou mental, enquanto permanecer nesta condição, desde que possua a habilitação e o nível de escolaridade exigidos para o cargo de destino, mantida a remuneração do cargo de origem.

§ 14. A aposentadoria concedida com a utilização de tempo de contribuição decorrente de cargo, emprego ou função pública, inclusive do Regime Geral de Previdência Social, acarretará o rompimento do vínculo que gerou o referido tempo de contribuição.

§ 15. É vedada a complementação de aposentadorias de servidores públicos e de pensões por morte a seus dependentes que não seja decorrente do disposto nos §§ 14 a 16 do art. 40 ou que não seja prevista em lei que extinga regime próprio de previdência social." (NR)

"Art. 38.

.....
V - na hipótese de ser segurado de regime próprio de previdência social, permanecerá filiado a esse regime, no ente federativo de origem." (NR)

"Art. 39.

.....
§ 9º É vedada a incorporação de vantagens de caráter temporário ou vinculadas ao exercício de função de confiança ou de cargo em comissão à remuneração do cargo efetivo." (NR)

"Art. 40. O regime próprio de previdência social dos servidores titulares de cargos efetivos terá caráter contributivo e solidário, mediante contribuição do respectivo ente federativo, de servidores ativos, de aposentados e de pensionistas, observados critérios que preservem o equilíbrio financeiro e atuarial.

§ 1º O servidor abrangido por regime próprio de previdência social será aposentado:

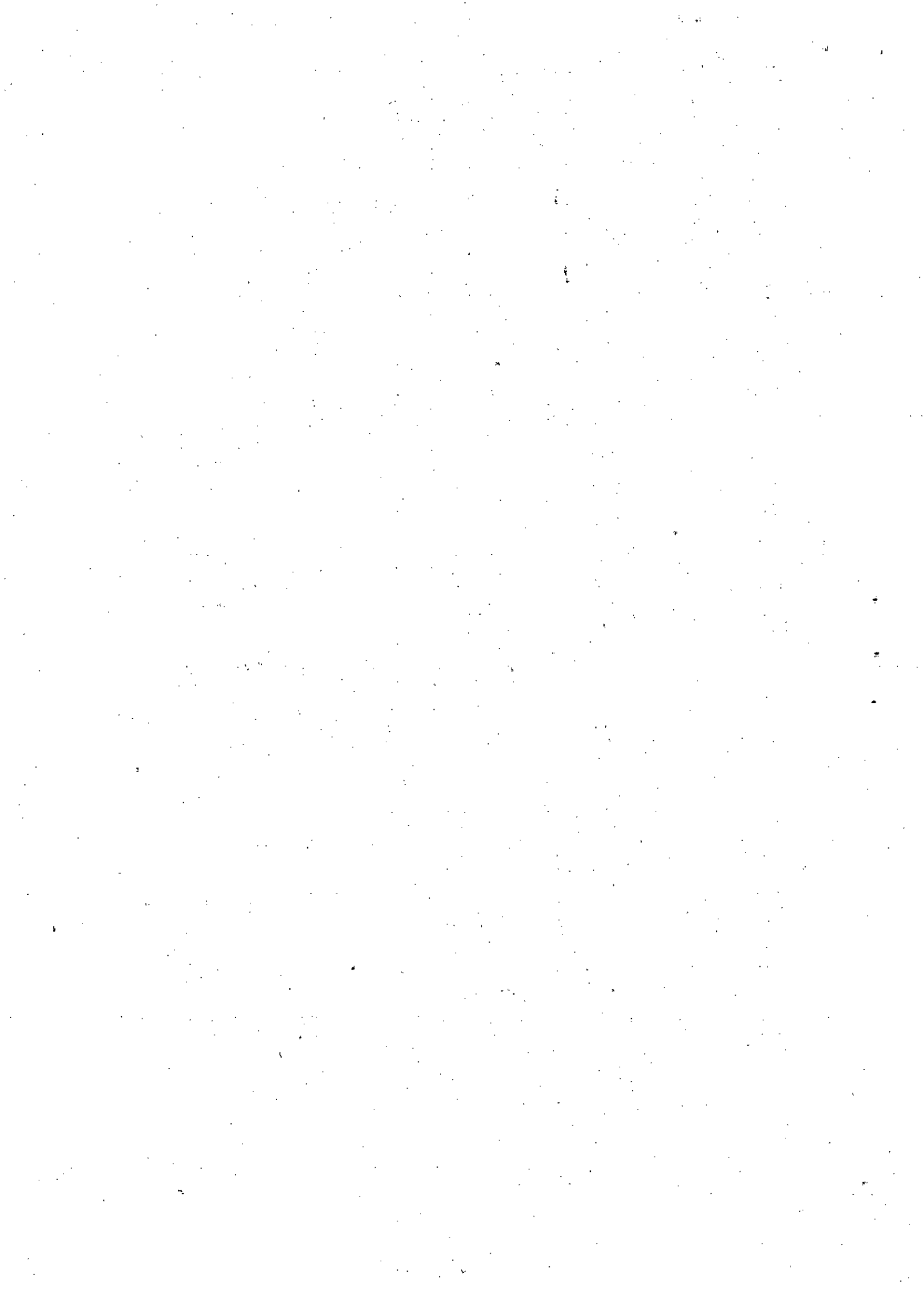

L por incapacidade permanente para o trabalho, no cargo em que estiver investido, quando insuscetível de readaptação, hipótese em que será obrigatória a realização de avaliações periódicas para verificação da continuidade das condições que ensejaram a concessão da aposentadoria, na forma de lei do respectivo ente federativo;

.....
III: no âmbito da União, aos 62 (sessenta e dois) anos de idade, se mulher, e aos 65 (sessenta e cinco) anos de idade, se homem, e, no âmbito dos Estados, do Distrito Federal e dos Municípios, na idade mínima estabelecida mediante emenda às respectivas Constituições e Leis Orgânicas, observados o tempo de contribuição e os demais requisitos estabelecidos em lei complementar do respectivo ente federativo.

§ 2º Os proventos de aposentadoria não poderão ser inferiores ao valor mínimo a que se refere o § 2º do art. 201 ou superiores ao limite máximo estabelecido para o Regime Geral de Previdência Social, observado o disposto nos §§ 14 a 16.

§ 3º As regras para cálculo de proventos de aposentadoria serão disciplinadas em lei do respectivo ente federativo.

§ 4º É vedada a adoção de requisitos ou critérios diferenciados para concessão de benefícios em regime próprio de previdência social, ressalvado o disposto nos §§ 4º-A, 4º-B, 4º-C e 5º.

§ 4º-A. Poderão ser estabelecidos por lei complementar do respectivo ente federativo idade e tempo de contribuição diferenciados para aposentadoria de servidores com deficiência, previamente submetidos a avaliação biopsicossocial realizada por equipe multiprofissional e interdisciplinar.

§ 4º-B. Poderão ser estabelecidos por lei complementar do respectivo ente federativo idade e tempo de contribuição diferenciados para aposentadoria de ocupantes do cargo de agente penitenciário, de agente socioeducativo ou de policial dos órgãos de que tratam o inciso IV do caput do art. 51, o inciso XIII do caput do art. 52 e os incisos I a IV do caput do art. 144.

§ 4º-C. Poderão ser estabelecidos por lei complementar do respectivo ente federativo idade e tempo de contribuição diferenciados para aposentadoria de servidores cujas atividades sejam exercidas com efetiva exposição a agentes químicos, físicos e biológicos prejudiciais à saúde, ou associação desses agentes, vedada a caracterização por categoria profissional ou ocupação.

§ 5º Os ocupantes do cargo de professor terão idade mínima reduzida em 5 (cinco) anos em relação às idades decorrentes da aplicação do disposto no inciso III do § 1º, desde que comprovem tempo de efetivo exercício das funções de magistério na educação infantil e no ensino fundamental e médio fixado em lei complementar do respectivo ente federativo.

§ 6º Ressalvadas as aposentadorias decorrentes dos cargos acumuláveis na forma desta Constituição, é vedada a percepção de mais de uma aposentadoria à conta de regime próprio de previdência social, aplicando-se outras vedações, regras e condições para a acumulação de benefícios previdenciários estabelecidas no Regime Geral de Previdência Social.

§ 7º Observado o disposto no § 2º do art. 201, quando se tratar da única fonte de renda formal auferida pelo dependente, o benefício de pensão por morte será concedido nos termos de lei do respectivo ente federativo, a qual tratará de forma diferenciada a hipótese de morte dos servidores de que trata o § 4º-B decorrente de agressão sofrida no exercício ou em razão da função.

.....
§ 9º O tempo de contribuição federal, estadual, distrital ou municipal será contado para fins de aposentadoria, observado o disposto nos §§ 9º e 9º-A do art. 201, e o tempo de serviço correspondente será contado para fins de disponibilidade.

.....
§ 12. Além do disposto neste artigo, serão observados, em regime próprio de previdência social, no que couber, os requisitos e critérios fixados para o Regime Geral de Previdência

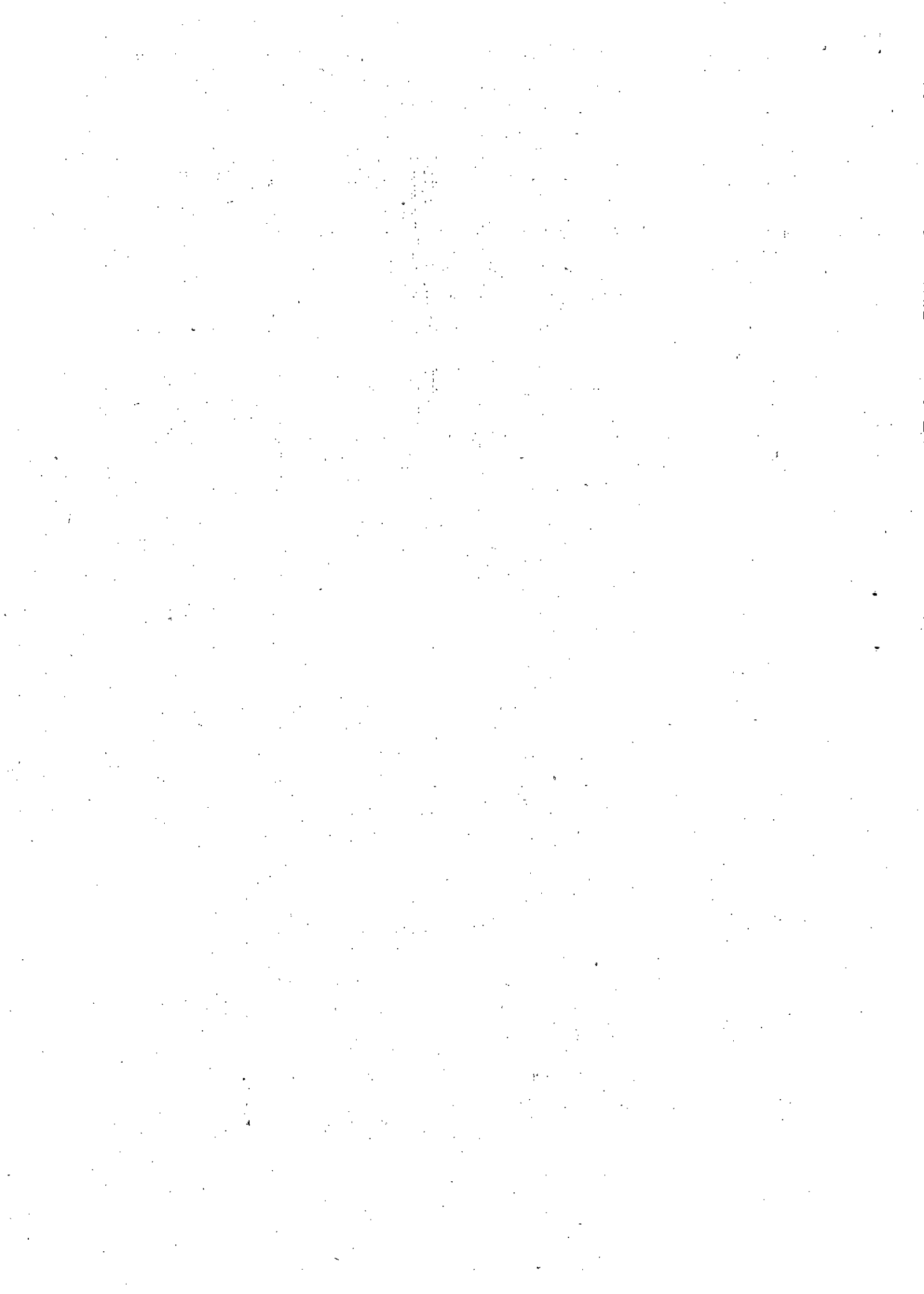

Social.

§ 13. Aplica-se ao agente público ocupante, exclusivamente, de cargo em comissão declarado em lei de livre nomeação e exoneração, de outro cargo temporário, inclusive mandato eletivo, ou de emprego público, o Regime Geral de Previdência Social.

§ 14. A União, os Estados, o Distrito Federal e os Municípios instituirão, por lei de iniciativa do respectivo Poder Executivo, regime de previdência complementar para servidores públicos ocupantes de cargo efetivo, observado o limite máximo dos benefícios do Regime Geral de Previdência Social para o valor das aposentadorias e das pensões em regime próprio de previdência social, ressalvado o disposto no § 16.

§ 15. O regime de previdência complementar de que trata o § 14 oferecerá plano de benefícios somente na modalidade contribuição definida, observará o disposto no art. 202 e será efetivado por Intermédio de entidade fechada de previdência complementar ou de entidade aberta de previdência complementar.

§ 19. Observados critérios a serem estabelecidos em lei do respectivo ente federativo, o servidor titular de cargo efetivo que tenha completado as exigências para a aposentadoria voluntária e que opte por permanecer em atividade poderá fazer jus a um abono de permanência equivalente, no máximo, ao valor da sua contribuição previdenciária, até completar a idade para aposentadoria compulsória.

§ 20. É vedada a existência de mais de um regime próprio de previdência social e de mais de um órgão ou entidade gestora desse regime em cada ente federativo, abrangidos todos os poderes, órgãos e entidades autárquicas e fundacionais, que serão responsáveis pelo seu financiamento, observados os critérios, os parâmetros e a natureza jurídica definidos na lei complementar de que trata o § 22.

§ 21. (Revogado).

§ 22. Vedada a instituição de novos regimes próprios de previdência social, lei complementar federal estabelecerá, para os que já existam, normas gerais de organização, de funcionamento e de responsabilidade em sua gestão, dispondo, entre outros aspectos, sobre:

I - requisitos para sua extinção e consequente migração para o Regime Geral de Previdência Social;

II - modelo de arrecadação, de aplicação e de utilização dos recursos;

III - fiscalização pela União e controle externo e social;

IV - definição de equilíbrio financeiro e atuarial;

V - condições para instituição do fundo com finalidade previdenciária de que trata o art. 249 e para vinculação a ele dos recursos provenientes de contribuições e dos bens, direitos e ativos de qualquer natureza;

VI - mecanismos de equacionamento do déficit atuarial;

VII - estruturação do órgão ou entidade gestora do regime, observados os princípios relacionados com governança, controle interno e transparência;

VIII - condições e hipóteses para responsabilização daqueles que desempenhem atribuições relacionadas, direta ou indiretamente, com a gestão do regime;

IX - condições para adesão a consórcio público;

X - parâmetros para apuração da base de cálculo e definição de alíquota de contribuições ordinárias e extraordinárias." (NR)

"Art. 93.



VIII - o ato de remoção ou de disponibilidade do magistrado, por interesse público, fundar-se-á em decisão por voto da maioria absoluta do respectivo tribunal ou do Conselho Nacional de Justiça, assegurada ampla defesa;

....." (NR)

"Art. 103-B.

§ 4º

III - receber e conhecer das reclamações contra membros ou órgãos do Poder Judiciário, inclusive contra seus serviços auxiliares, serventias e órgãos prestadores de serviços notariais e de registro que atuem por delegação do poder público ou oficializados, sem prejuízo da competência disciplinar e correicional dos tribunais, podendo avocar processos disciplinares em curso, determinar a remoção ou a disponibilidade e aplicar outras sanções administrativas, assegurada ampla defesa;

....." (NR)

"Art. 109.

§ 3º Lei poderá autorizar que as causas de competência da Justiça Federal em que forem parte instituição de previdência social e segurado possam ser processadas e julgadas na justiça estadual quando a comarca do domicílio do segurado não for sede de vara federal.

....." (NR)

"Art. 130-A.

§ 2º

III - receber e conhecer das reclamações contra membros ou órgãos do Ministério Público da União ou dos Estados, inclusive contra seus serviços auxiliares, sem prejuízo da competência disciplinar e correicional da instituição, podendo avocar processos disciplinares em curso, determinar a remoção ou a disponibilidade e aplicar outras sanções administrativas, assegurada ampla defesa;

....." (NR)

"Art. 149.

§ 1º A União, os Estados, o Distrito Federal e os Municípios instituirão, por meio de lei, contribuições para custeio de regime próprio de previdência social, cobradas dos servidores ativos, dos aposentados e dos pensionistas, que poderão ter alíquotas progressivas de acordo com o valor da base de contribuição ou dos proventos de aposentadoria e de pensões. (Vigência)

§ 1º-A. Quando houver déficit atuarial, a contribuição ordinária dos aposentados e pensionistas poderá incidir sobre o valor dos proventos de aposentadoria e de pensões que supere o salário-mínimo. (Vigência)

§ 1º-B. Demonstrada a insuficiência da medida prevista no § 1º-A para equacionar o déficit atuarial, é facultada a instituição de contribuição extraordinária, no âmbito da União, dos servidores públicos ativos, dos aposentados e dos pensionistas. (Vigência)

§ 1º-C. A contribuição extraordinária de que trata o § 1º-B deverá ser instituída simultaneamente com outras medidas para equacionamento do déficit e vigorará por período determinado, contado da data de sua instituição. (Vigência)



....." (NR)

"Art. 167.

.....
XII - na forma estabelecida na lei complementar de que trata o § 22 do art. 40, a utilização de recursos de regime próprio de previdência social, incluídos os valores integrantes dos fundos previstos no art. 249, para a realização de despesas distintas do pagamento dos benefícios previdenciários do respectivo fundo vinculado àquele regime e das despesas necessárias à sua organização e ao seu funcionamento;

XIII - a transferência voluntária de recursos, a concessão de avais, as garantias e as subvenções pela União e a concessão de empréstimos e de financiamentos por instituições financeiras federais aos Estados, ao Distrito Federal e aos Municípios na hipótese de descumprimento das regras gerais de organização e de funcionamento de regime próprio de previdência social.

....." (NR)

"Art. 194.

Parágrafo único.

.....
VI - diversidade da base de financiamento, identificando-se, em rubricas contábeis específicas para cada área, as receitas e as despesas vinculadas a ações de saúde, previdência e assistência social, preservado o caráter contributivo da previdência social;

....." (NR)

"Art. 195.

.....
II - do trabalhador e dos demais segurados da previdência social, podendo ser adotadas alíquotas progressivas de acordo com o valor do salário de contribuição, não incidindo contribuição sobre aposentadoria e pensão concedidas pelo Regime Geral de Previdência Social;

.....
§ 9º As contribuições sociais previstas no inciso I do caput deste artigo poderão ter alíquotas diferenciadas em razão da atividade econômica, da utilização intensiva de mão de obra, do porte da empresa ou da condição estrutural do mercado de trabalho, sendo também autorizada a adoção de bases de cálculo diferenciadas apenas no caso das alíneas "b" e "c" do inciso I do caput.

.....
§ 11. São vedados a moratória e o parcelamento em prazo superior a 60 (sessenta) meses e, na forma de lei complementar, a remissão e a anistia das contribuições sociais de que tratam a alínea "a" do inciso I e o inciso II do caput.

.....
§ 13. (Revogado).

§ 14. O segurado somente terá reconhecida como tempo de contribuição ao Regime Geral de Previdência Social a competência cuja contribuição seja igual ou superior à contribuição mínima mensal exigida para sua categoria, assegurado o agrupamento de contribuições."
(NR)

"Art. 201. A previdência social será organizada sob a forma do Regime Geral de Previdência Social, de caráter contributivo e de filiação obrigatória, observados critérios que preservem o equilíbrio financeiro e atuarial, e atenderá, na forma da lei, a:

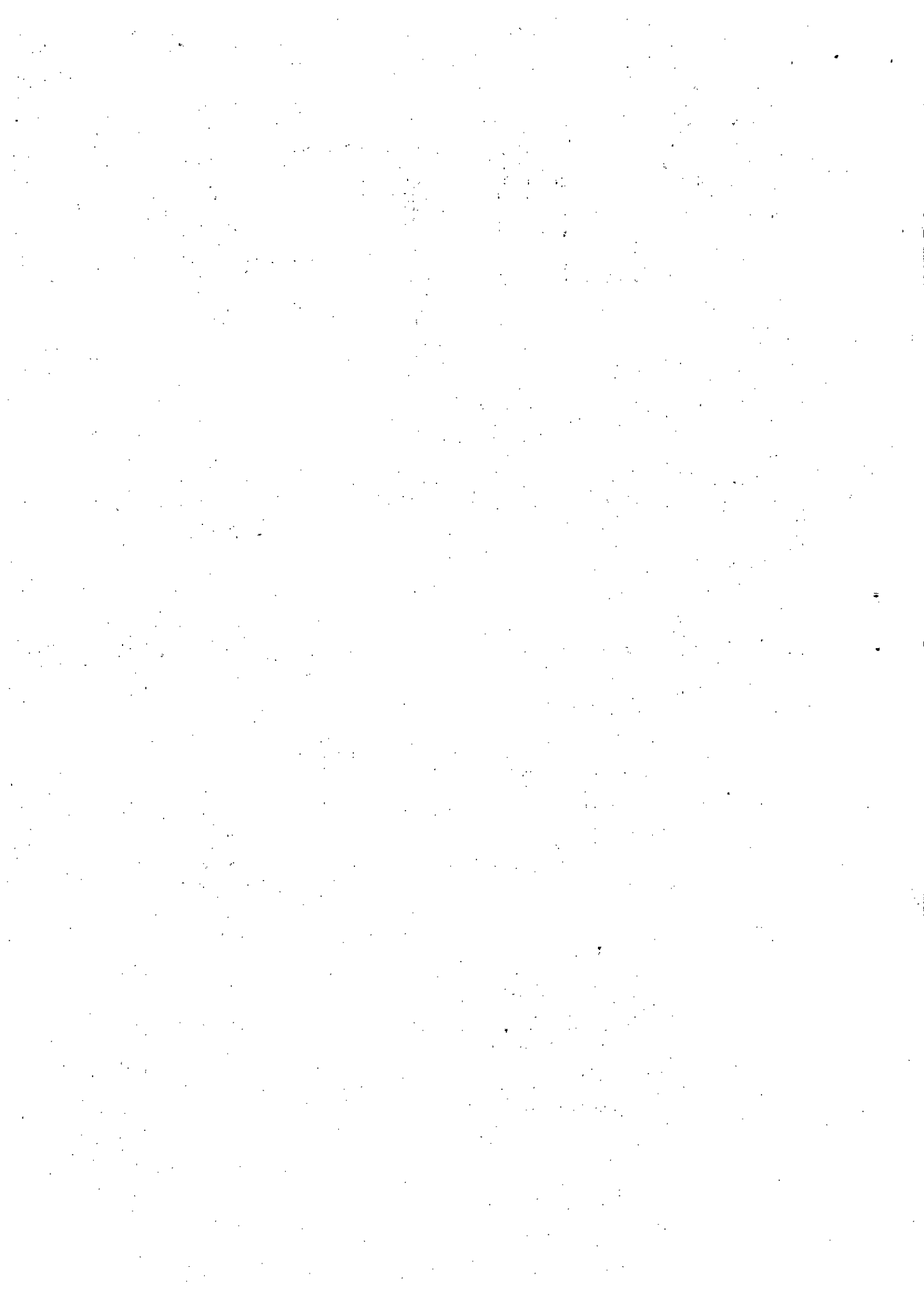

I - cobertura dos eventos de incapacidade temporária ou permanente para o trabalho e idade avançada;

.....
§ 1º É vedada a adoção de requisitos ou critérios diferenciados para concessão de benefícios, ressalvada, nos termos de lei complementar, a possibilidade de previsão de idade e tempo de contribuição distintos da regra geral para concessão de aposentadoria exclusivamente em favor dos segurados:

I - com deficiência, previamente submetidos a avaliação biopsicossocial realizada por equipe multiprofissional e interdisciplinar;

II - cujas atividades sejam exercidas com efetiva exposição a agentes químicos, físicos e biológicos prejudiciais à saúde, ou associação desses agentes, vedada a caracterização por categoria profissional ou ocupação.

.....
§ 7º

I - 65 (sessenta e cinco) anos de idade, se homem, e 62 (sessenta e dois) anos de idade, se mulher, observado tempo mínimo de contribuição;

II - 60 (sessenta) anos de idade, se homem, e 55 (cinquenta e cinco) anos de idade, se mulher, para os trabalhadores rurais e para os que exerçam suas atividades em regime de economia familiar, nestes incluídos o produtor rural, o garimpeiro e o pescador artesanal.

§ 8º O requisito de idade a que se refere o inciso I do § 7º será reduzido em 5 (cinco) anos, para o professor que comprove tempo de efetivo exercício das funções de magistério na educação infantil e no ensino fundamental e médio fixado em lei complementar.

§ 9º Para fins de aposentadoria, será assegurada a contagem recíproca do tempo de contribuição entre o Regime Geral de Previdência Social e os regimes próprios de previdência social, e destes entre si, observada a compensação financeira, de acordo com os critérios estabelecidos em lei.

§ 9º-A. O tempo de serviço militar exercido nas atividades de que tratam os arts. 42, 142 e 143 e o tempo de contribuição ao Regime Geral de Previdência Social ou a regime próprio de previdência social terão contagem recíproca para fins de inativação militar ou aposentadoria, e a compensação financeira será devida entre as receitas de contribuição referentes aos militares e as receitas de contribuição aos demais regimes.

§ 10. Lei complementar poderá disciplinar a cobertura de benefícios não programados, inclusive os decorrentes de acidente do trabalho, a ser atendida concorrentemente pelo Regime Geral de Previdência Social e pelo setor privado.

.....
§ 12. Lei instituirá sistema especial de inclusão previdenciária, com alíquotas diferenciadas, para atender aos trabalhadores de baixa renda, inclusive os que se encontram em situação de informalidade, e àqueles sem renda própria que se dediquem exclusivamente ao trabalho doméstico no âmbito de sua residência, desde que pertencentes a famílias de baixa renda.

§ 13. A aposentadoria concedida ao segurado de que trata o § 12 terá valor de 1 (um) salário-mínimo.

§ 14. É vedada a contagem de tempo de contribuição fictício para efeito de concessão dos benefícios previdenciários e de contagem recíproca.

§ 15. Lei complementar estabelecerá vedações, regras e condições para a acumulação de benefícios previdenciários.

§ 16. Os empregados dos consórcios públicos, das empresas públicas, das sociedades de economia mista e das suas subsidiárias serão aposentados compulsoriamente, observado o cumprimento do tempo mínimo de contribuição, ao atingir a idade máxima de que trata o inciso II do § 1º do art. 40, na forma estabelecida em lei." (NR)



"Art. 202.

§ 4º Lei complementar disciplinará a relação entre a União, Estados, Distrito Federal ou Municípios, inclusive suas autarquias, fundações, sociedades de economia mista e empresas controladas direta ou indiretamente, enquanto patrocinadores de planos de benefícios previdenciários, e as entidades de previdência complementar.

§ 5º A lei complementar de que trata o § 4º aplicar-se-á, no que couber, às empresas privadas permissionárias ou concessionárias de prestação de serviços públicos, quando patrocinadoras de planos de benefícios em entidades de previdência complementar.

§ 6º Lei complementar estabelecerá os requisitos para a designação dos membros das diretorias das entidades fechadas de previdência complementar instituídas pelos patrocinadores de que trata o § 4º e disciplinará a inserção dos participantes nos colegiados e instâncias de decisão em que seus interesses sejam objeto de discussão e deliberação." (NR)

"Art. 239. A arrecadação decorrente das contribuições para o Programa de Integração Social, criado pela Lei Complementar nº 7, de 7 de setembro de 1970, e para o Programa de Formação do Patrimônio do Servidor Público, criado pela Lei Complementar nº 8, de 3 de dezembro de 1970, passa, a partir da promulgação desta Constituição, a financiar, nos termos que a lei dispuser, o programa do seguro-desemprego, outras ações da previdência social e o abono de que trata o § 3º deste artigo.

§ 1º Dos recursos mencionados no caput, no mínimo 28% (vinte e oito por cento) serão destinados para o financiamento de programas de desenvolvimento econômico, por meio do Banco Nacional de Desenvolvimento Econômico e Social, com critérios de remuneração que preservem o seu valor.

§ 5º Os programas de desenvolvimento econômico financiados na forma do § 1º e seus resultados serão anualmente avaliados e divulgados em meio de comunicação social eletrônico e apresentados em reunião da comissão mista permanente de que trata o § 1º do art. 166." (NR)

Art. 2º O art. 76 do Ato das Disposições Constitucionais Transitórias passa a vigorar com a seguinte redação:

"Art. 76.

§ 4º A desvinculação de que trata o caput não se aplica às receitas das contribuições sociais destinadas ao custeio da seguridade social." (NR)

Art. 3º A concessão de aposentadoria ao servidor público federal vinculado a regime próprio de previdência social e ao segurado do Regime Geral de Previdência Social e de pensão por morte aos respectivos dependentes será assegurada, a qualquer tempo, desde que tenham sido cumpridos os requisitos para obtenção desses benefícios até a data de entrada em vigor desta Emenda Constitucional, observados os critérios da legislação vigente na data em que foram atendidos os requisitos para a concessão da aposentadoria ou da pensão por morte.

§ 1º Os proventos de aposentadoria devidos ao servidor público a que se refere o caput e as pensões por morte devidas aos seus dependentes serão calculados e reajustados de acordo com a legislação em vigor à época em que foram atendidos os requisitos nela estabelecidos para a concessão desses benefícios.

§ 2º Os proventos de aposentadoria devidos ao segurado a que se refere o caput e as pensões por morte devidas aos seus dependentes serão apurados de acordo com a legislação em vigor à época em que foram atendidos os requisitos nela estabelecidos para a concessão desses benefícios.

§ 3º Até que entre em vigor lei federal de que trata o § 19 do art. 40 da Constituição Federal, o servidor de que trata o caput que tenha cumprido os requisitos para aposentadoria voluntária com base no disposto na alínea "a" do inciso III do § 1º do art. 40 da Constituição Federal, na redação vigente até a data de entrada em vigor desta Emenda Constitucional, no art. 2º, no § 1º do art. 3º ou no art. 6º da Emenda Constitucional nº 41, de 19 de dezembro de 2003, ou no art. 3º da Emenda Constitucional nº 47, de 5 de julho de 2005, que optar por permanecer em atividade fará jus a um abono de permanência equivalente ao valor da sua contribuição previdenciária, até completar a idade para aposentadoria compulsória.



Art. 4º O servidor público federal que tenha ingressado no serviço público em cargo efetivo até a data de entrada em vigor desta Emenda Constitucional poderá aposentar-se voluntariamente quando preencher, cumulativamente, os seguintes requisitos:

I - 56 (cinquenta e seis) anos de idade, se mulher, e 61 (sessenta e um) anos de idade, se homem, observado o disposto no § 1º;

II - 30 (trinta) anos de contribuição, se mulher, e 35 (trinta e cinco) anos de contribuição, se homem;

III - 20 (vinte) anos de efetivo exercício no serviço público;

IV - 5 (cinco) anos no cargo efetivo em que se der a aposentadoria; e

V - somatório da idade e do tempo de contribuição, incluídas as frações, equivalente a 86 (oitenta e seis) pontos, se mulher, e 96 (noventa e seis) pontos, se homem, observado o disposto nos §§ 2º e 3º.

§ 1º A partir de 1º de janeiro de 2022, a idade mínima a que se refere o inciso I do caput será de 57 (cinquenta e sete) anos de idade, se mulher, e 62 (sessenta e dois) anos de idade, se homem.

§ 2º A partir de 1º de janeiro de 2020, a pontuação a que se refere o inciso V do caput será acrescida a cada ano de 1 (um) ponto, até atingir o limite de 100 (cem) pontos, se mulher, e de 105 (cento e cinco) pontos, se homem.

§ 3º A idade e o tempo de contribuição serão apurados em dias para o cálculo do somatório de pontos a que se referem o inciso V do caput e o § 2º.

§ 4º Para o titular do cargo de professor que comprovar exclusivamente tempo de efetivo exercício das funções de magistério na educação infantil e no ensino fundamental e médio, os requisitos de idade e de tempo de contribuição de que tratam os incisos I e II do caput serão:

I - 51 (cinquenta e um) anos de idade, se mulher, e 56 (cinquenta e seis) anos de idade, se homem;

II - 25 (vinte e cinco) anos de contribuição, se mulher, e 30 (trinta) anos de contribuição, se homem; e

III - 52 (cinquenta e dois) anos de idade, se mulher, e 57 (cinquenta e sete) anos de idade, se homem, a partir de 1º de janeiro de 2022.

§ 5º O somatório da idade e do tempo de contribuição de que trata o inciso V do caput para as pessoas a que se refere o § 4º, incluídas as frações, será de 81 (oitenta e um) pontos, se mulher, e 91 (noventa e um) pontos, se homem, aos quais serão acrescidos, a partir de 1º de janeiro de 2020, 1 (um) ponto a cada ano, até atingir o limite de 92 (noventa e dois) pontos, se mulher, e de 100 (cem) pontos, se homem.

§ 6º Os proventos das aposentadorias concedidas nos termos do disposto neste artigo corresponderão:

I - à totalidade da remuneração do servidor público no cargo efetivo em que se der a aposentadoria, observado o disposto no § 8º, para o servidor público que tenha ingressado no serviço público em cargo efetivo até 31 de dezembro de 2003 e que não tenha feito a opção de que trata o § 16 do art. 40 da Constituição Federal, desde que tenha, no mínimo, 62 (sessenta e dois) anos de idade, se mulher, e 65 (sessenta e cinco) anos de idade, se homem, ou, para os titulares do cargo de professor de que trata o § 4º, 57 (cinquenta e sete) anos de idade, se mulher, e 60 (sessenta) anos de idade, se homem;

II - ao valor apurado na forma da lei, para o servidor público não contemplado no inciso I.

§ 7º Os proventos das aposentadorias concedidas nos termos do disposto neste artigo não serão inferiores ao valor a que se refere o § 2º do art. 201 da Constituição Federal e serão reajustados:

I - de acordo com o disposto no art. 7º da Emenda Constitucional nº 41, de 19 de dezembro de 2003, se cumpridos os requisitos previstos no inciso I do § 6º; ou II - nos termos estabelecidos para o Regime Geral de Previdência Social, na hipótese prevista no inciso II do § 6º.

§ 8º Considera-se remuneração do servidor público no cargo efetivo, para fins de cálculo dos proventos de aposentadoria com fundamento no disposto no inciso I do § 6º ou no inciso I do § 2º do art. 20, o valor constituído pelo subsídio, pelo vencimento e pelas vantagens pecuniárias permanentes do cargo, estabelecidos em lei, acrescidos dos adicionais de caráter individual e das vantagens pessoais permanentes, observados os seguintes critérios:

I - se o cargo estiver sujeito a variações na carga horária, o valor das rubricas que refletem essa variação integrará o cálculo do valor da remuneração do servidor público no cargo efetivo em que se deu a aposentadoria,



considerando-se a média aritmética simples dessa carga horária proporcional ao número de anos completos de recebimento e contribuição, contínuos ou intercalados, em relação ao tempo total exigido para a aposentadoria;

II - se as vantagens pecuniárias permanentes forem variáveis por estarem vinculadas a indicadores de desempenho, produtividade ou situação similar, o valor dessas vantagens integrará o cálculo da remuneração do servidor público no cargo efetivo mediante a aplicação, sobre o valor atual de referência das vantagens pecuniárias permanentes variáveis, da média aritmética simples do indicador, proporcional ao número de anos completos de recebimento e de respectiva contribuição, contínuos ou intercalados, em relação ao tempo total exigido para a aposentadoria ou, se inferior, ao tempo total de percepção da vantagem.

§ 9º Aplicam-se às aposentadorias dos servidores dos Estados, do Distrito Federal e dos Municípios as normas constitucionais e infraconstitucionais anteriores à data de entrada em vigor desta Emenda Constitucional, enquanto não promovidas alterações na legislação interna relacionada ao respectivo regime próprio de previdência social.

§ 10. Estende-se o disposto no § 9º às normas sobre aposentadoria de servidores públicos incompatíveis com a redação atribuída por esta Emenda Constitucional aos §§ 4º, 4º-A, 4º-B e 4º-C do art. 40 da Constituição Federal.

Art. 5º O policial civil do órgão a que se refere o inciso XIV do caput do art. 21 da Constituição Federal, o policial dos órgãos a que se referem o inciso IV do caput do art. 51, o inciso XIII do caput do art. 52 e os incisos I e III do caput do art. 144 da Constituição Federal e o ocupante de cargo de agente federal penitenciário ou socioeducativo que tenham ingressado na respectiva carreira até a data de entrada em vigor desta Emenda Constitucional poderão aposentar-se, na forma da Lei Complementar nº 51, de 20 de dezembro de 1985, observada a idade mínima de 55 (cinquenta e cinco) anos para ambos os sexos ou o disposto no § 3º.

§ 1º Serão considerados tempo de exercício em cargo de natureza estritamente policial, para os fins do inciso II do art. 1º da Lei Complementar nº 51, de 20 de dezembro de 1985, o tempo da atividade militar nas Forças Armadas, nas polícias militares e nos corpos de bombeiros militares e o tempo de atividade como agente penitenciário ou socioeducativo.

§ 2º Aplicam-se às aposentadorias dos servidores dos Estados de que trata o § 4º-B do art. 40 da Constituição Federal as normas constitucionais e infraconstitucionais anteriores à data de entrada em vigor desta Emenda Constitucional, enquanto não promovidas alterações na legislação interna relacionada ao respectivo regime próprio de previdência social.

§ 3º Os servidores de que trata o caput poderão aposentar-se aos 52 (cinquenta e dois) anos de idade, se mulher, e aos 53 (cinquenta e três) anos de idade, se homem, desde que cumprido período adicional de contribuição correspondente ao tempo que, na data de entrada em vigor desta Emenda Constitucional, faltaria para atingir o tempo de contribuição previsto na Lei Complementar nº 51, de 20 de dezembro de 1985.

Art. 6º O disposto no § 14 do art. 37 da Constituição Federal não se aplica a aposentadorias concedidas pelo Regime Geral de Previdência Social até a data de entrada em vigor desta Emenda Constitucional.

Art. 7º O disposto no § 15 do art. 37 da Constituição Federal não se aplica a complementações de aposentadorias e pensões concedidas até a data de entrada em vigor desta Emenda Constitucional.

Art. 8º Até que entre em vigor lei federal de que trata o § 19 do art. 40 da Constituição Federal, o servidor público federal que cumprir as exigências para a concessão da aposentadoria voluntária nos termos do disposto nos arts. 4º, 5º, 20, 21 e 22 e que optar por permanecer em atividade fará jus a um abono de permanência equivalente ao valor da sua contribuição previdenciária, até completar a idade para aposentadoria compulsória.

Art. 9º Até que entre em vigor lei complementar que discipline o § 22 do art. 40 da Constituição Federal, aplicam-se aos regimes próprios de previdência social o disposto na Lei nº 9.717, de 27 de novembro de 1998, e o disposto neste artigo.

§ 1º O equilíbrio financeiro e atuarial do regime próprio de previdência social deverá ser comprovado por meio de garantia de equivalência, a valor presente, entre o fluxo das receitas estimadas e das despesas projetadas, apuradas atuarialmente, que, juntamente com os bens, direitos e ativos vinculados, comparados às obrigações assumidas, evidenciem a solvência e a liquidez do plano de benefícios.

§ 2º O rol de benefícios dos regimes próprios de previdência social fica limitado às aposentadorias e à pensão por morte.

§ 3º Os afastamentos por incapacidade temporária para o trabalho e o salário-maternidade serão pagos diretamente pelo ente federativo e não correrão à conta do regime próprio de previdência social ao qual o servidor se vincula.

§ 4º Os Estados, o Distrito Federal e os Municípios não poderão estabelecer alíquota inferior à da contribuição dos servidores da União, exceto se demonstrado que o respectivo regime próprio de previdência social não possui



deficit atuarial a ser equacionado, hipótese em que a alíquota não poderá ser inferior às alíquotas aplicáveis ao Regime Geral de Previdência Social.

§ 5º Para fins do disposto no § 4º, não será considerada como ausência de deficit a implementação de segregação da massa de segurados ou a previsão em lei de plano de equacionamento de deficit.

§ 6º A instituição do regime de previdência complementar na forma dos §§ 14 a 16 do art. 40 da Constituição Federal e a adequação do órgão ou entidade gestora do regime próprio de previdência social ao § 20 do art. 40 da Constituição Federal deverão ocorrer no prazo máximo de 2 (dois) anos da data da entrada em vigor desta Emenda Constitucional.

§ 7º Os recursos de regime próprio de previdência social poderão ser aplicados na concessão de empréstimos a seus segurados, na modalidade de consignados, observada regulamentação específica estabelecida pelo Conselho Monetário Nacional.

§ 8º Por meio de lei, poderá ser instituída contribuição extraordinária pelo prazo máximo de 20 (vinte) anos, nos termos dos §§ 1º-B e 1º-C do art. 149 da Constituição Federal. (Vide)

§ 9º O parcelamento ou a moratória de débitos dos entes federativos com seus regimes próprios de previdência social fica limitado ao prazo a que se refere o § 11 do art. 195 da Constituição.

Art. 10. Até que entre em vigor lei federal que discipline os benefícios do regime próprio de previdência social dos servidores da União, aplica-se o disposto neste artigo.

§ 1º Os servidores públicos federais serão aposentados:

I - voluntariamente, observados, cumulativamente, os seguintes requisitos:

a) 62 (sessenta e dois) anos de idade, se mulher, e 65 (sessenta e cinco) anos de idade, se homem; e

b) 25 (vinte e cinco) anos de contribuição, desde que cumprido o tempo mínimo de 10 (dez) anos de efetivo exercício no serviço público e de 5 (cinco) anos no cargo efetivo em que for concedida a aposentadoria;

II - por incapacidade permanente para o trabalho, no cargo em que estiverem investidos, quando insuscetíveis de readaptação, hipótese em que será obrigatória a realização de avaliações periódicas para verificação da continuidade das condições que ensejaram a concessão da aposentadoria; ou

III - compulsoriamente, na forma do disposto no inciso II do § 1º do art. 40 da Constituição Federal.

§ 2º Os servidores públicos federais com direito a idade mínima ou tempo de contribuição distintos da regra geral para concessão de aposentadoria na forma dos §§ 4º-B, 4º-C e 5º do art. 40 da Constituição Federal poderão aposentar-se, observados os seguintes requisitos:

I - o policial civil do órgão a que se refere o inciso XIV do caput do art. 21 da Constituição Federal, o policial dos órgãos a que se referem o inciso IV do caput do art. 51, o inciso XIII do caput do art. 52 e os incisos I a III do caput do art. 144 da Constituição Federal e o ocupante de cargo de agente federal penitenciário ou socioeducativo, aos 55 (cinquenta e cinco) anos de idade, com 30 (trinta) anos de contribuição e 25 (vinte e cinco) anos de efetivo exercício em cargo dessas carreiras, para ambos os sexos;

II - o servidor público federal cujas atividades sejam exercidas com efetiva exposição a agentes químicos, físicos e biológicos prejudiciais à saúde, ou associação dessas agentes, vedada a caracterização por categoria profissional ou ocupação, aos 60 (sessenta) anos de idade, com 25 (vinte e cinco) anos de efetiva exposição e contribuição, 10 (dez) anos de efetivo exercício de serviço público e 5 (cinco) anos no cargo efetivo em que for concedida a aposentadoria;

III - o titular do cargo federal de professor, aos 60 (sessenta) anos de idade, se homem, aos 57 (cinquenta e sete) anos, se mulher, com 25 (vinte e cinco) anos de contribuição exclusivamente em efetivo exercício das funções de magistério na educação infantil e no ensino fundamental e médio, 10 (dez) anos de efetivo exercício de serviço público e 5 (cinco) anos no cargo efetivo em que for concedida a aposentadoria, para ambos os sexos.

§ 3º A aposentadoria a que se refere o § 4º-C do art. 40 da Constituição Federal observará adicionalmente as condições e os requisitos estabelecidos para o Regime Geral de Previdência Social, naquilo em que não conflitarem com as regras específicas aplicáveis ao regime próprio de previdência social da União, vedada a conversão de tempo especial em comum.

§ 4º Os proventos das aposentadorias concedidas nos termos do disposto neste artigo serão apurados na forma da lei.



§ 5º Até que entre em vigor lei federal de que trata o § 19 do art. 40 da Constituição Federal, o servidor federal que cumprir as exigências para a concessão da aposentadoria voluntária nos termos do disposto neste artigo e que optar por permanecer em atividade fará jus a um abono de permanência equivalente ao valor da sua contribuição previdenciária, até completar a idade para aposentadoria compulsória.

§ 6º A pensão por morte devida aos dependentes do policial civil do órgão a que se refere o inciso XIV do caput do art. 21 da Constituição Federal, do policial dos órgãos a que se referem o inciso IV do caput do art. 51, o inciso XIII do caput do art. 52 e os incisos I a III do caput do art. 144 da Constituição Federal e dos ocupantes dos cargos de agente federal penitenciário ou socioeducativo decorrente de agressão sofrida no exercício ou em razão da função será vitalícia para o cônjuge ou companheiro e equivalente à remuneração do cargo.

§ 7º Aplicam-se às aposentadorias dos servidores dos Estados, do Distrito Federal e dos Municípios as normas constitucionais e infraconstitucionais anteriores à data de entrada em vigor desta Emenda Constitucional, enquanto não promovidas alterações na legislação interna relacionada ao respectivo regime próprio de previdência social.

Art. 11. Até que entre em vigor lei que altere a alíquota da contribuição previdenciária de que tratam os arts. 4º, 5º e 6º da Lei nº 10.887, de 18 de junho de 2004, esta será de 14 (quatorze por cento). (Vigência)

§ 1º A alíquota prevista no caput será reduzida ou majorada, considerado o valor da base de contribuição ou do benefício recebido, de acordo com os seguintes parâmetros:

- I - até 1 (um) salário-mínimo, redução de seis inteiros e cinco décimos pontos percentuais;
- II - acima de 1 (um) salário-mínimo até R\$ 2.000,00 (dois mil reais), redução de cinco pontos percentuais;
- III - de R\$ 2.000,01 (dois mil reais e um centavo) até R\$ 3.000,00 (três mil reais), redução de dois pontos percentuais;
- IV - de R\$ 3.000,01 (três mil reais e um centavo) até R\$ 5.839,45 (cinco mil, oitocentos e trinta e nove reais e quarenta e cinco centavos), sem redução ou acréscimo;
- V - de R\$ 5.839,46 (cinco mil, oitocentos e trinta e nove reais e quarenta e seis centavos) até R\$ 10.000,00 (dez mil reais), acréscimo de meio ponto percentual;
- VI - de R\$ 10.000,01 (dez mil reais e um centavo) até R\$ 20.000,00 (vinte mil reais), acréscimo de dois inteiros e cinco décimos pontos percentuais;
- VII - de R\$ 20.000,01 (vinte mil reais e um centavo) até R\$ 39.000,00 (trinta e nove mil reais), acréscimo de cinco pontos percentuais; e
- VIII - acima de R\$ 39.000,00 (trinta e nove mil reais), acréscimo de oito pontos percentuais.

§ 2º A alíquota, reduzida ou majorada nos termos do disposto no § 1º, será aplicada de forma progressiva sobre a base de contribuição do servidor ativo, incidindo cada alíquota sobre a faixa de valores compreendida nos respectivos limites.

§ 3º Os valores previstos no § 1º serão reajustados, a partir da data de entrada em vigor desta Emenda Constitucional, na mesma data e com o mesmo índice em que se der o reajuste dos benefícios do Regime Geral de Previdência Social, ressalvados aqueles vinculados ao salário-mínimo, aos quais se aplica a legislação específica.

§ 4º A alíquota de contribuição de que trata o caput, com a redução ou a majoração decorrentes do disposto no § 1º, será devida pelos aposentados e pensionistas de quaisquer dos Poderes da União, incluídas suas entidades autárquicas e suas fundações, e incidirá sobre o valor da parcela dos proventos de aposentadoria e de pensões que supere o limite máximo estabelecido para os benefícios do Regime Geral de Previdência Social, hipótese em que será considerada a totalidade do valor do benefício para fins de definição das alíquotas aplicáveis.

Art. 12. A União instituirá sistema integrado de dados relativos às remunerações, proventos e pensões dos segurados dos regimes de previdência de que tratam os arts. 40, 201 e 202 da Constituição Federal, aos benefícios dos programas de assistência social de que trata o art. 203 da Constituição Federal e às remunerações, proventos de inatividade e pensão por morte decorrentes das atividades militares de que tratam os arts. 42 e 142 da Constituição Federal, em interação com outras bases de dados, ferramentas e plataformas, para o fortalecimento de sua gestão, governança e transparência e o cumprimento das disposições estabelecidas nos incisos XI e XVI do art. 37 da Constituição Federal.

§ 1º A União, os Estados, o Distrito Federal e os Municípios e os órgãos e entidades gestoras dos regimes, dos sistemas e dos programas a que se refere o caput disponibilizarão as informações necessárias para a estruturação do sistema integrado de dados e terão acesso ao compartilhamento das referidas informações, na forma da legislação.

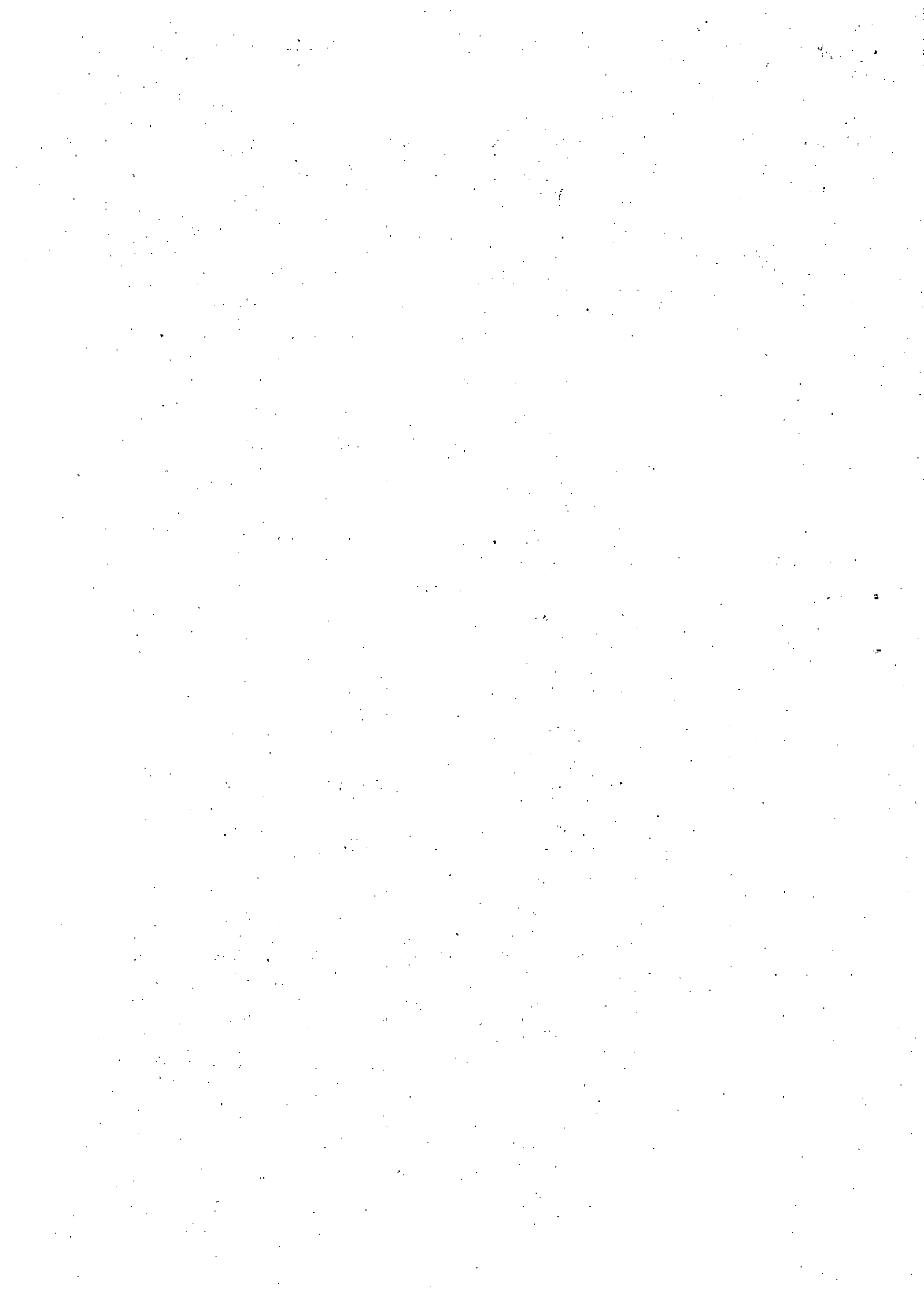

§ 2º É vedada a transmissão das informações de que trata este artigo a qualquer pessoa física ou jurídica para a prática de atividade não relacionada à fiscalização dos regimes, dos sistemas e dos programas a que se refere o caput.

Art. 13. Não se aplica o disposto no § 9º do art. 39 da Constituição Federal a parcelas remuneratórias decorrentes de incorporação de vantagens de caráter temporário ou vinculadas ao exercício de função de confiança ou de cargo em comissão efetivada até a data de entrada em vigor desta Emenda Constitucional.

Art. 14. Vedadas a adesão de novos segurados e a instituição de novos regimes dessa natureza, os atuais segurados de regime de previdência aplicável a titulares de mandato eletivo da União, dos Estados, do Distrito Federal e dos Municípios poderão, por meio de opção expressa formalizada no prazo de 180 (cento e oitenta) dias, contado da data de entrada em vigor desta Emenda Constitucional, retirar-se dos regimes previdenciários aos quais se encontrem vinculados.

§ 1º Os segurados, atuais e anteriores, do regime de previdência de que trata a Lei nº 9.506, de 30 de outubro de 1997, que fizerem a opção de permanecer nesse regime previdenciário deverão cumprir período adicional correspondente a 30% (trinta por cento) do tempo de contribuição que faltaria para aquisição do direito à aposentadoria na data de entrada em vigor desta Emenda Constitucional e somente poderão aposentar-se a partir dos 62 (sessenta e dois) anos de idade, se mulher, e 65 (sessenta e cinco) anos de idade, se homem.

§ 2º Se for exercida a opção prevista no caput, será assegurada a contagem do tempo de contribuição vertido para o regime de previdência ao qual o segurado se encontrava vinculado, nos termos do disposto no § 9º do art. 201 da Constituição Federal.

§ 3º A concessão de aposentadoria aos titulares de mandato eletivo e de pensão por morte aos dependentes de titular de mandato eletivo falecido será assegurada, a qualquer tempo, desde que cumpridos os requisitos para obtenção desses benefícios até a data de entrada em vigor desta Emenda Constitucional, observados os critérios da legislação vigente na data em que foram atendidos os requisitos para a concessão da aposentadoria ou da pensão por morte.

§ 4º Observado o disposto nos §§ 9º e 9º-A do art. 201 da Constituição Federal, o tempo de contribuição a regime próprio de previdência social e ao Regime Geral de Previdência Social, assim como o tempo de contribuição decorrente das atividades militares de que tratam os arts. 42 e 142 da Constituição Federal, que tenha sido considerado para a concessão de benefício pelos regimes a que se refere o caput não poderá ser utilizado para obtenção de benefício naqueles regimes.

§ 5º Lei específica do Estado, do Distrito Federal ou do Município deverá disciplinar a regra de transição a ser aplicada aos segurados que, na forma do caput, fizerem a opção de permanecer no regime previdenciário de que trata este artigo.

Art. 15. Ao segurado filiado ao Regime Geral de Previdência Social até a data de entrada em vigor desta Emenda Constitucional, fica assegurado o direito à aposentadoria quando forem preenchidos, cumulativamente, os seguintes requisitos:

I - 30 (trinta) anos de contribuição, se mulher, e 35 (trinta e cinco) anos de contribuição, se homem; e

II - somatório da idade e do tempo de contribuição, incluídas as frações, equivalente a 86 (oitenta e seis) pontos, se mulher, e 96 (noventa e seis) pontos, se homem, observado o disposto nos §§ 1º e 2º.

§ 1º A partir de 1º de janeiro de 2020, a pontuação a que se refere o inciso II do caput será acrescida a cada ano de 1 (um) ponto, até atingir o limite de 100 (cem) pontos, se mulher, e de 105 (cento e cinco) pontos, se homem.

§ 2º A idade e o tempo de contribuição serão apurados em dias para o cálculo do somatório de pontos a que se referem o inciso II do caput e o § 1º.

§ 3º Para o professor que comprovar exclusivamente 25 (vinte e cinco) anos de contribuição, se mulher, e 30 (trinta) anos de contribuição, se homem, em efetivo exercício das funções de magistério na educação infantil e no ensino fundamental e médio, o somatório da idade e do tempo de contribuição, incluídas as frações, será equivalente a 81 (oitenta e um) pontos, se mulher, e 91 (noventa e um) pontos, se homem, aos quais serão acrescidos, a partir de 1º de janeiro de 2020, 1 (um) ponto a cada ano para o homem e para a mulher, até atingir o limite de 92 (noventa e dois) pontos, se mulher, e 100 (cem) pontos, se homem.

§ 4º O valor da aposentadoria concedida nos termos do disposto neste artigo será apurado na forma da lei.

Art. 16. Ao segurado filiado ao Regime Geral de Previdência Social até a data de entrada em vigor desta Emenda Constitucional fica assegurado o direito à aposentadoria quando preencher, cumulativamente, os seguintes requisitos:



I - 30 (trinta) anos de contribuição, se mulher, e 35 (trinta e cinco) anos de contribuição, se homem; e

II - Idade de 56 (cinquenta e seis) anos, se mulher, e 61 (sessenta e um) anos, se homem.

§ 1º A partir de 1º de janeiro de 2020, a idade a que se refere o inciso II do caput será acrescida de 6 (seis) meses a cada ano, até atingir 62 (sessenta e dois) anos de idade, se mulher, e 65 (sessenta e cinco) anos de idade, se homem.

§ 2º Para o professor que comprovar exclusivamente tempo de efetivo exercício das funções de magistério na educação infantil e no ensino fundamental e médio, o tempo de contribuição e a idade de que tratam os incisos I e II do caput deste artigo serão reduzidos em 5 (cinco) anos, sendo, a partir de 1º de janeiro de 2020, acrescidos 6 (seis) meses, a cada ano, às idades previstas no inciso II do caput, até atingirem 57 (cinquenta e sete) anos, se mulher, e 60 (sessenta) anos, se homem.

§ 3º O valor da aposentadoria concedida nos termos do disposto neste artigo será apurado na forma da lei.

Art. 17. Ao segurado filiado ao Regime Geral de Previdência Social até a data de entrada em vigor desta Emenda Constitucional e que na referida data contar com mais de 28 (vinte e oito) anos de contribuição, se mulher, e 33 (trinta e três) anos de contribuição, se homem, fica assegurado o direito à aposentadoria quando preencher, cumulativamente, os seguintes requisitos:

I - 30 (trinta) anos de contribuição, se mulher, e 35 (trinta e cinco) anos de contribuição, se homem; e

II - cumprimento de período adicional correspondente a 50% (cinquenta por cento) do tempo que, na data de entrada em vigor desta Emenda Constitucional, faltaria para atingir 30 (trinta) anos de contribuição, se mulher, e 35 (trinta e cinco) anos de contribuição, se homem.

Parágrafo único. O benefício concedido nos termos deste artigo terá seu valor apurado de acordo com a média aritmética simples dos salários de contribuição e das remunerações calculada na forma da lei, multiplicada pelo fator previdenciário, calculado na forma do disposto nos §§ 7º a 9º do art. 29 da Lei nº 8.213, de 24 de julho de 1991.

Art. 18. O segurado de que trata o inciso I do § 7º do art. 201 da Constituição Federal filiado ao Regime Geral de Previdência Social até a data de entrada em vigor desta Emenda Constitucional poderá aposentar-se quando preencher, cumulativamente, os seguintes requisitos:

I - 60 (sessenta) anos de idade, se mulher, e 65 (sessenta e cinco) anos de idade, se homem; e

II - 15 (quinze) anos de contribuição, para ambos os sexos.

§ 1º A partir de 1º de janeiro de 2020, a idade de 60 (sessenta) anos da mulher, prevista no inciso I do caput, será acrescida em 6 (seis) meses a cada ano, até atingir 62 (sessenta e dois) anos de idade.

§ 2º O valor da aposentadoria de que trata este artigo será apurado na forma da lei.

Art. 19. Até que lei disponha sobre o tempo de contribuição a que se refere o art. 111, o segurado filiado ao Regime Geral de Previdência Social após a data de entrada em vigor desta Emenda Constitucional será aposentado aos 62 (sessenta e dois) anos de idade, se mulher, 65 (sessenta e cinco) anos de idade, se homem, com 15 (quinze) anos de tempo de contribuição, se mulher, e 20 (vinte) anos de tempo de contribuição, se homem.

§ 1º Até que lei complementar disponha sobre a redução de idade mínima ou tempo de contribuição prevista nos §§ 1º e 8º do art. 201 da Constituição Federal, será concedida aposentadoria:

I - aos segurados que comprovem o exercício de atividades com efetiva exposição a agentes químicos, físicos e biológicos prejudiciais à saúde, ou associação desses agentes, vedada a caracterização por categoria profissional ou ocupação, durante, no mínimo, 15 (quinze), 20 (vinte) ou 25 (vinte e cinco) anos, nos termos do disposto nos arts. 57 e 58 da Lei nº 8.213, de 24 de julho de 1991, quando cumpridos:

a) 55 (cinquenta e cinco) anos de idade, quando se tratar de atividade especial de 15 (quinze) anos de contribuição;

b) 58 (cinquenta e oito) anos de idade, quando se tratar de atividade especial de 20 (vinte) anos de contribuição;

c) 60 (sessenta) anos de idade, quando se tratar de atividade especial de 25 (vinte e cinco) anos de contribuição;

II - ao professor que comprove 25 (vinte e cinco) anos de contribuição exclusivamente em efetivo exercício das funções de magistério na educação infantil e no ensino fundamental e médio e tenha 57 (cinquenta e sete) anos de



idade, se mulher, e 60 (sessenta) anos de idade, se homem.

§ 2º O valor das aposentadorias de que trata este artigo será apurado na forma da lei.

Art. 20. O segurado ou o servidor público federal que se tenha filiado ao Regime Geral de Previdência Social ou ingressado no serviço público em cargo efetivo até a data de entrada em vigor desta Emenda Constitucional poderá aposentar-se voluntariamente quando preencher, cumulativamente, os seguintes requisitos:

I - 57 (cinquenta e sete) anos de idade, se mulher, e 60 (sessenta) anos de idade, se homem;

II - 30 (trinta) anos de contribuição, se mulher, e 35 (trinta e cinco) anos de contribuição, se homem;

III - para os servidores públicos, 20 (vinte) anos de efetivo exercício no serviço público e 5 (cinco) anos no cargo efetivo em que se der a aposentadoria;

IV - período adicional de contribuição correspondente ao tempo que, na data de entrada em vigor desta Emenda Constitucional, faltaria para atingir o tempo mínimo de contribuição referido no inciso II.

§ 1º Para o professor que comprovar exclusivamente tempo de efetivo exercício das funções de magistério na educação infantil e no ensino fundamental e médio serão reduzidos, para ambos os sexos, os requisitos de idade e de tempo de contribuição em 5 (cinco) anos.

§ 2º O valor das aposentadorias concedidas nos termos do disposto neste artigo corresponderá:

I - em relação ao servidor público que tenha ingressado no serviço público em cargo efetivo até 31 de dezembro de 2003 e que não tenha feito a opção de que trata o § 16 do art. 40 da Constituição Federal, à totalidade da remuneração no cargo efetivo em que se der a aposentadoria, observado o disposto no § 8º do art. 4º; e

II - em relação aos demais servidores públicos e aos segurados do Regime Geral de Previdência Social, ao valor apurado na forma da lei.

§ 3º O valor das aposentadorias concedidas nos termos do disposto neste artigo não será inferior ao valor a que se refere o § 2º do art. 201 da Constituição Federal e será reajustado:

I - de acordo com o disposto no art. 7º da Emenda Constitucional nº 41, de 19 de dezembro de 2003, se cumpridos os requisitos previstos no inciso I do § 2º;

II - nos termos estabelecidos para o Regime Geral de Previdência Social, na hipótese prevista no inciso II do § 2º.

§ 4º Aplicam-se às aposentadorias dos servidores dos Estados, do Distrito Federal e dos Municípios as normas constitucionais e infraconstitucionais anteriores à data de entrada em vigor desta Emenda Constitucional, enquanto não promovidas alterações na legislação interna relacionada ao respectivo regime próprio de previdência social.

Art. 21. O segurado ou o servidor público federal que se tenha filiado ao Regime Geral de Previdência Social ou ingressado no serviço público em cargo efetivo até a data de entrada em vigor desta Emenda Constitucional cujas atividades tenham sido exercidas com efetiva exposição a agentes químicos, físicos e biológicos prejudiciais à saúde, ou associação desses agentes, vedada a caracterização por categoria profissional ou ocupação, desde que cumpridos, no caso do servidor, o tempo mínimo de 20 (vinte) anos de efetivo exercício no serviço público e de 5 (cinco) anos no cargo efetivo em que for concedida a aposentadoria, na forma dos arts. 57 e 58 da Lei nº 8.213, de 24 de julho de 1991, poderão aposentar-se quando o total da soma resultante da sua idade e do tempo de contribuição e o tempo de efetiva exposição forem, respectivamente, de:

I - 66 (sessenta e seis) pontos e 15 (quinze) anos de efetiva exposição;

II - 76 (setenta e seis) pontos e 20 (vinte) anos de efetiva exposição; e

III - 86 (oitenta e seis) pontos e 25 (vinte e cinco) anos de efetiva exposição.

§ 1º A idade e o tempo da contribuição serão apurados em dias para o cálculo do somatório de pontos a que se refere o caput. § 2º O valor da aposentadoria de que trata este artigo será apurado na forma da lei.

§ 3º Aplicam-se às aposentadorias dos servidores dos Estados, do Distrito Federal e dos Municípios cujas atividades sejam exercidas com efetiva exposição a agentes químicos, físicos e biológicos prejudiciais à saúde, ou associação desses agentes, vedada a caracterização por categoria profissional ou ocupação, na forma do § 4º-C do art. 40 da Constituição Federal, as normas constitucionais e infraconstitucionais anteriores à data de entrada em vigor desta Emenda Constitucional, enquanto não promovidas alterações na legislação interna relacionada ao respectivo regime próprio da previdência social.



Art. 22. Até que lei discipline o § 4º-A do art. 40 e o inciso I do § 1º do art. 201 da Constituição Federal, a aposentadoria da pessoa com deficiência segurada do Regime Geral de Previdência Social ou do servidor público federal com deficiência vinciado a regime próprio de previdência social, desde que cumpridos, no caso do servidor, o tempo mínimo de 10 (dez) anos de efetivo exercício no serviço público e de 5 (cinco) anos no cargo efetivo em que for concedida a aposentadoria, será concedida na forma da Lei Complementar nº 142, de 8 de maio de 2013, inclusive quanto aos critérios de cálculo dos benefícios.

Parágrafo único. Aplicam-se às aposentadorias dos servidores com deficiência dos Estados, do Distrito Federal e dos Municípios as normas constitucionais e infraconstitucionais anteriores à data de entrada em vigor desta Emenda Constitucional, enquanto não promovidas alterações na legislação interna relacionada ao respectivo regime próprio de previdência social.

Art. 23. A pensão por morte concedida a dependente de segurado do Regime Geral de Previdência Social ou de servidor público federal será equivalente a uma cota familiar de 50% (cinquenta por cento) do valor da aposentadoria recebida pelo segurado ou servidor ou daquela a que teria direito se fosse aposentado por incapacidade permanente na data do óbito, acrescida de cotas de 10 (dez) pontos percentuais por dependente, até o máximo de 100% (cem por cento).

§ 1º As cotas por dependente cessarão com a perda dessa qualidade e não serão reversíveis aos demais dependentes, preservado o valor de 100% (cem por cento) da pensão por morte quando o número de dependentes remanescente for igual ou superior a 5 (cinco).

§ 2º Na hipótese de existir dependente inválido ou com deficiência intelectual, mental ou grave, o valor da pensão por morte de que trata o caput será equivalente a:

I - 100% (cem por cento) da aposentadoria recebida pelo segurado ou servidor ou daquela a que teria direito se fosse aposentado por incapacidade permanente na data do óbito, até o limite máximo de benefícios do Regime Geral de Previdência Social; e

II - uma cota familiar de 50% (cinquenta por cento) acrescida de cotas de 10 (dez) pontos percentuais por dependente, até o máximo de 100% (cem por cento), para o valor que supere o limite máximo de benefícios do Regime Geral de Previdência Social.

§ 3º Quando não houver mais dependente inválido ou com deficiência intelectual, mental ou grave, o valor da pensão será recalculado na forma do disposto no caput e no § 1º.

§ 4º O tempo de duração da pensão por morte e das cotas individuais por dependente até a perda dessa qualidade, o rol de dependentes e sua qualificação e as condições necessárias para enquadramento serão aqueles estabelecidos na Lei nº 8.213, de 24 de julho de 1991.

§ 5º Para o dependente inválido ou com deficiência intelectual, mental ou grave, sua condição pode ser reconhecida previamente ao óbito do segurado, por meio de avaliação biopsicossocial realizada por equipe multiprofissional e interdisciplinar, observada revisão periódica na forma da legislação.

§ 6º Equiparam-se a filho, para fins de recebimento da pensão por morte, exclusivamente o enteado e o menor tutelado, desde que comprovada a dependência econômica.

§ 7º As regras sobre pensão previstas neste artigo e na legislação vigente na data de entrada em vigor desta Emenda Constitucional poderão ser alteradas na forma da lei para o Regime Geral de Previdência Social e para o regime próprio de previdência social da União.

§ 8º Aplicam-se às pensões concedidas aos dependentes de servidores dos Estados, do Distrito Federal e dos Municípios as normas constitucionais e infraconstitucionais anteriores à data de entrada em vigor desta Emenda Constitucional, enquanto não promovidas alterações na legislação interna relacionada ao respectivo regime próprio de previdência social.

Art. 24. É vedada a acumulação de mais de uma pensão por morte deixada por cônjuge ou companheiro, no âmbito do mesmo regime de previdência social, ressalvadas as pensões do mesmo instituidor decorrentes do exercício de cargos acumuláveis na forma do art. 37 da Constituição Federal.

§ 1º Será admitida, nos termos do § 2º, a acumulação de:

I - pensão por morte deixada por cônjuge ou companheiro de um regime de previdência social com pensão por morte concedida por outro regime de previdência social ou com pensões decorrentes das atividades militares de que tratam os arts. 42 e 142 da Constituição Federal;

II - pensão por morte deixada por cônjuge ou companheiro de um regime de previdência social com aposentadoria concedida no âmbito do Regime Geral de Previdência Social ou de regime próprio de previdência



social' ou com proventos de Inatividade decorrentes das atividades militares de que tratam os arts. 42 e 142 da Constituição Federal; ou

III - pensões decorrentes das atividades militares de que tratam os arts. 42 e 142 da Constituição Federal com aposentadoria concedida no âmbito do Regime Geral de Previdência Social ou de regime próprio de previdência social.

§ 2º Nas hipóteses das acumulações previstas no § 1º, é assegurada a percepção do valor integral do benefício mais vantajoso e de uma parte de cada um dos demais benefícios, apurada cumulativamente de acordo com as seguintes faixas:

I - 60% (sessenta por cento) do valor que exceder 1 (um) salário-mínimo, até o limite de 2 (dois) salários-mínimos;

II - 40% (quarenta por cento) do valor que exceder 2 (dois) salários-mínimos, até o limite de 3 (três) salários-mínimos;

III - 20% (vinte por cento) do valor que exceder 3 (três) salários-mínimos, até o limite de 4 (quatro) salários-mínimos; e

IV - 10% (dez por cento) do valor que exceder 4 (quatro) salários-mínimos.

§ 3º A aplicação do disposto no § 2º poderá ser revista a qualquer tempo, a pedido do interessado, em razão de alteração de algum dos benefícios.

§ 4º As restrições previstas neste artigo não serão aplicadas se o direito aos benefícios houver sido adquirido antes da data de entrada em vigor desta Emenda Constitucional.

§ 5º As regras sobre acumulação previstas neste artigo e na legislação vigente na data de entrada em vigor desta Emenda Constitucional poderão ser alteradas na forma do § 6º do art. 40 e do § 15 do art. 201 da Constituição Federal.

Art. 25. Será assegurada a contagem do tempo de contribuição fictício no Regime Geral de Previdência Social decorrente de hipóteses descritas na legislação vigente até a data de entrada em vigor desta Emenda Constitucional para fins de concessão de aposentadoria, observando-se, a partir da sua entrada em vigor, o disposto no § 14 do art. 201 da Constituição Federal.

§ 1º Para fins de comprovação de atividade rural exercida até a data de entrada em vigor desta Emenda Constitucional, o prazo de que tratam os §§ 1º e 2º do art. 38-B da Lei nº 8.213, de 24 de julho de 1991, será prorrogado até a data em que o Cadastro Nacional de Informações Sociais (CNIS) atingir a cobertura mínima de 50% (cinquenta por cento) dos trabalhadores em que trata o § 8º do art. 195 da Constituição Federal, apurada conforme quantitativo da Pesquisa Nacional por Amostra de Domicílios Contínua (Pnad).

§ 2º Será reconhecida a conversão de tempo especial em comum, na forma prevista na Lei nº 8.213, de 24 de julho de 1991, ao segurado do Regime Geral de Previdência Social que comprovar tempo de efetivo exercício de atividade sujeita a condições especiais que efetivamente prejudiquem a saúde, cumprido até a data de entrada em vigor desta Emenda Constitucional, vedada a conversão para o tempo cumprido após esta data.

§ 3º Considera-se nula a aposentadoria que tenha sido concedida ou que venha a ser concedida por regime próprio de previdência social com contagem recíproca do Regime Geral de Previdência Social mediante o cômputo de tempo de serviço sem o recolhimento da respectiva contribuição ou da correspondente indenização pelo segurado obrigatório responsável, à época do exercício da atividade, pelo recolhimento de suas próprias contribuições previdenciárias.

Art. 26. Até que lei discipline o cálculo dos benefícios do regime próprio de previdência social da União e do Regime Geral de Previdência Social, será utilizada a média aritmética simples dos salários de contribuição e das remunerações adotados como base de cálculo das contribuições a regime próprio de previdência social e ao Regime Geral de Previdência Social, ou como base de cálculo das contribuições decorrentes das atividades militares de que tratam os arts. 42 e 142 da Constituição Federal, multiplicada monetariamente, correspondentes a 100% (cem por cento) do período contributivo desde a competência em vigor em 01/01/04 ou desde o início da contribuição, se posterior àquela competência.

§ 1º A média e que se refere ao caput será limitada ao valor máximo do salário de contribuição do Regime Geral de Previdência Social para os segurados desse regime e para o servidor que ingressou no serviço público em cargo efetivo após a implantação do regime de previdência complementar ou que tenha exercido a opção correspondente, nos termos do disposto nos §§ 1º e 2º do art. 40 da Constituição Federal.

§ 2º O valor do benefício de aposentadoria corresponderá a 60% (sessenta por cento) da média aritmética definida na forma prevista no caput, acrescida de 1%, com acréscimo de 2 (dois) pontos percentuais para cada ano de



contribuição que exceder o tempo de 20 (vinte) anos de contribuição nos casos:

I - do inciso II do § 6º do art. 4º, do § 4º do art. 15, do § 3º do art. 16 e do § 2º do art. 18;

II - do § 4º do art. 10, ressalvado o disposto no inciso II do § 3º e no § 4º deste artigo;

III - de aposentadoria por incapacidade permanente aos segurados do Regime Geral de Previdência Social, ressalvado o disposto no inciso III do § 3º deste artigo; e

IV - do § 2º do art. 19 e do § 2º do art. 21, ressalvado o disposto no § 5º deste artigo.

§ 3º O valor do benefício de aposentadoria corresponderá a 100% (cem por cento) da média aritmética definida na forma prevista no caput e no § 1º:

I - no caso do inciso II do § 3º do art. 10;

II - no caso de aposentadoria por incapacidade permanente, quando decorrer de acidente de trabalho, de doença profissional e de doença ocupacional;

§ 4º O valor do benefício de aposentadoria de que trata o inciso III do § 1º do art. 10 corresponderá ao resultado do tempo de contribuição dividido por 20 (vinte) anos, limitado a um inteiro, multiplicado pelo valor apurado na forma do caput do § 2º deste artigo, ressalvado o caso de cumprimento de critérios de acesso para aposentadoria voluntária que resulte em situação mais favorável.

§ 5º O acréscimo e que se refere no caput do § 2º será aplicado para cada ano que exceder 15 (quinze) anos de tempo de contribuição para os segurados que tratam a alínea "a" do inciso I do § 1º do art. 19 e o inciso I do art. 21 e para as mulheres filladas inscritas no Regime Geral de Previdência Social.

§ 6º Poderão ser excluídas, para o cálculo das contribuições que resultem em redução do valor do benefício, desde que mantido o tempo mínimo de contribuição exigido, vedada a utilização do tempo excluído para qualquer finalidade, inclusive para o acréscimo de contribuição nos §§ 2º e 5º, para a averbação em outro regime previdenciário ou para a obtenção dos proventos de aposentadoria das atividades de que tratam os arts. 42 e 142 da Constituição Federal.

§ 7º Os benefícios contemplados nos termos do disposto neste artigo serão reajustados nos termos estabelecidos para o Regime Geral de Previdência Social.

Art. 27. Até que lei disponha o contrário, o auxílio-família e ao auxílio-reclusão de que trata o inciso IV do art. 201 da Constituição Federal, esses benefícios serão concedidos apenas àqueles que tenham renda bruta mensal igual ou inferior a R\$ 1.364,43 (mil, trezentos e sessenta e quatro reais e quarenta e três centavos), que serão corrigidos pelos mesmos índices aplicados aos benefícios do Regime Geral de Previdência Social.

§ 1º Até que lei disponha o contrário, o auxílio-reclusão, de que trata o inciso IV do art. 201 da Constituição Federal, seu cálculo será realizado pelo índice de reajuste daquele aplicável à pensão por morte, não podendo exceder o valor de 1 (um) salário-mínimo.

§ 2º Até que lei disponha o contrário, o auxílio-família, de que trata o inciso IV do art. 201 da Constituição Federal, seu valor será de R\$ 46,54 (quarenta e seis reais e cinquenta e quatro centavos).

Art. 28. Até que lei disponha o contrário, as parcelas da contribuição de que trata a Lei nº 8.212, de 24 de julho de 1991, do empregado doméstico, e pelo trabalhador avulso, estas serão de:

I - até 1 (um) salário-mínimo: 5% (cinco por cento) de inteiros e cinco décimos por cento);

II - acima de 1 (um) salário-mínimo até R\$ 2.000,00 (dois mil reais), 9% (nove por cento);

III - de R\$ 2.000,01 (dois mil reais e um centavo) até R\$ 3.000,00 (três mil reais), 12% (doze por cento); e

IV - de R\$ 3.000,01 (três mil reais e um centavo) até o limite do salário de contribuição, 14% (quatorze por cento).

§ 1º As alíquotas previstas no caput serão aplicadas de forma progressiva sobre o salário de contribuição do segurado, incidindo cada alíquota sobre a faixa de valores compreendida nos respectivos limites.

§ 2º Os valores previstos no caput serão reajustados, a partir da data de entrada em vigor desta Emenda Constitucional, na mesma data e pelo mesmo índice em que se der o reajuste dos benefícios do Regime Geral de Previdência Social, ressalvados os benefícios vinculados ao salário-mínimo, aos quais se aplica a legislação específica.



Art. 29. Até que entre em vigor lei que disponha sobre o § 14 do art. 195 da Constituição Federal, o segurado que, no somatório de remunerações auferidas no período de 1 (um) mês, receber remuneração inferior ao limite mínimo mensal do salário de contribuição, poderá:

- I - complementar a sua contribuição de forma a alcançar o limite mínimo exigido;
- II - utilizar o valor da contribuição para exceder o limite mínimo de contribuição de uma competência em outra;
- ou
- III - agrupar contribuições de diferentes competências ao limite mínimo de diferentes competências, para aproveitamento em contribuições mínimas mensais.

Parágrafo único. Os ajustes de complementação ou agrupamento de contribuições previstos nos incisos I, II e III do caput somente poderão ser realizados no mesmo ano civil.

Art. 30. A vedação de referir ou substituição de base de cálculo decorrente do disposto no § 9º do art. 195 da Constituição Federal não se aplica às contribuições que substituam a contribuição de que trata a alínea "a" do inciso I do caput do art. 195 da Constituição Federal instituídas antes da data de entrada em vigor desta Emenda Constitucional.

Art. 31. O disposto no art. 195 da Constituição Federal não se aplica aos parcelamentos previstos na legislação vigente até a data de entrada em vigor desta Emenda Constitucional, sendo vedadas a reabertura ou a prorrogação de prazo para adesão.

Art. 32. Até que entre em vigor lei que disponha sobre a alíquota da contribuição de que trata a Lei nº 7.689, de 15 de dezembro de 1988, aplica-se a alíquota de vinte por cento no caso das pessoas jurídicas referidas no inciso I do § 1º do art. 1º da Lei Complementar nº 10 de janeiro de 2001. (Vigência)

Art. 33. Até que seja aprovada a relação entre a União, os Estados, o Distrito Federal e os Municípios e entidades abertas de previdência complementar na forma do disposto nos §§ 4º e 5º do art. 202 da Constituição Federal, somente entidades de previdência complementar estão autorizadas a administrar planos de benefícios patrocinados pela União, Estados, Distrito Federal ou Municípios, inclusive suas autarquias, fundações, sociedades de economia mista e empresas controladas direta ou indiretamente.

Art. 34. Na hipótese de extinção de lei de regime previdenciário e migração dos respectivos segurados para o Regime Geral de Previdência Social, os requisitos observados, até que lei federal disponha sobre a matéria, os seguintes requisitos pelo ente federal:

I - assunção integral da responsabilidade pelo pagamento dos benefícios concedidos durante a vigência do regime extinto, bem como dos requisitos já tenham sido implementados antes da sua extinção;

II - previsão de mecanismo de ressarcimento ou de complementação de benefícios aos que tenham contribuído acima do limite máximo do Regime Geral de Previdência Social;

III - vinculação das reservas existentes no momento da extinção, exclusivamente:

a) ao pagamento dos benefícios concedidos e a conceder, ao ressarcimento de contribuições ou à complementação de benefícios dos incisos I e II; e

b) à compensação financeira do Regime Geral de Previdência Social.

Parágrafo único. A existência de superávit atuarial não constitui óbice à extinção de regime próprio de previdência social e à consequente migração para o Regime Geral de Previdência Social.

Art. 35. Revogam-se:

I - os seguintes dispositivos da Constituição Federal:

a) o § 21 do art. 40; e

b) o § 13 do art. 195;

II - os arts. 9º, 13 e 15 da Emenda Constitucional nº 20, de 15 de dezembro de 1998;

III - os arts. 2º, 6º e 7º da Emenda Constitucional nº 41, de 19 de dezembro de 2003; (Vigência)

IV - o art. 3º da Emenda Constitucional nº 47, de 5 de julho de 2005. (Vigência)

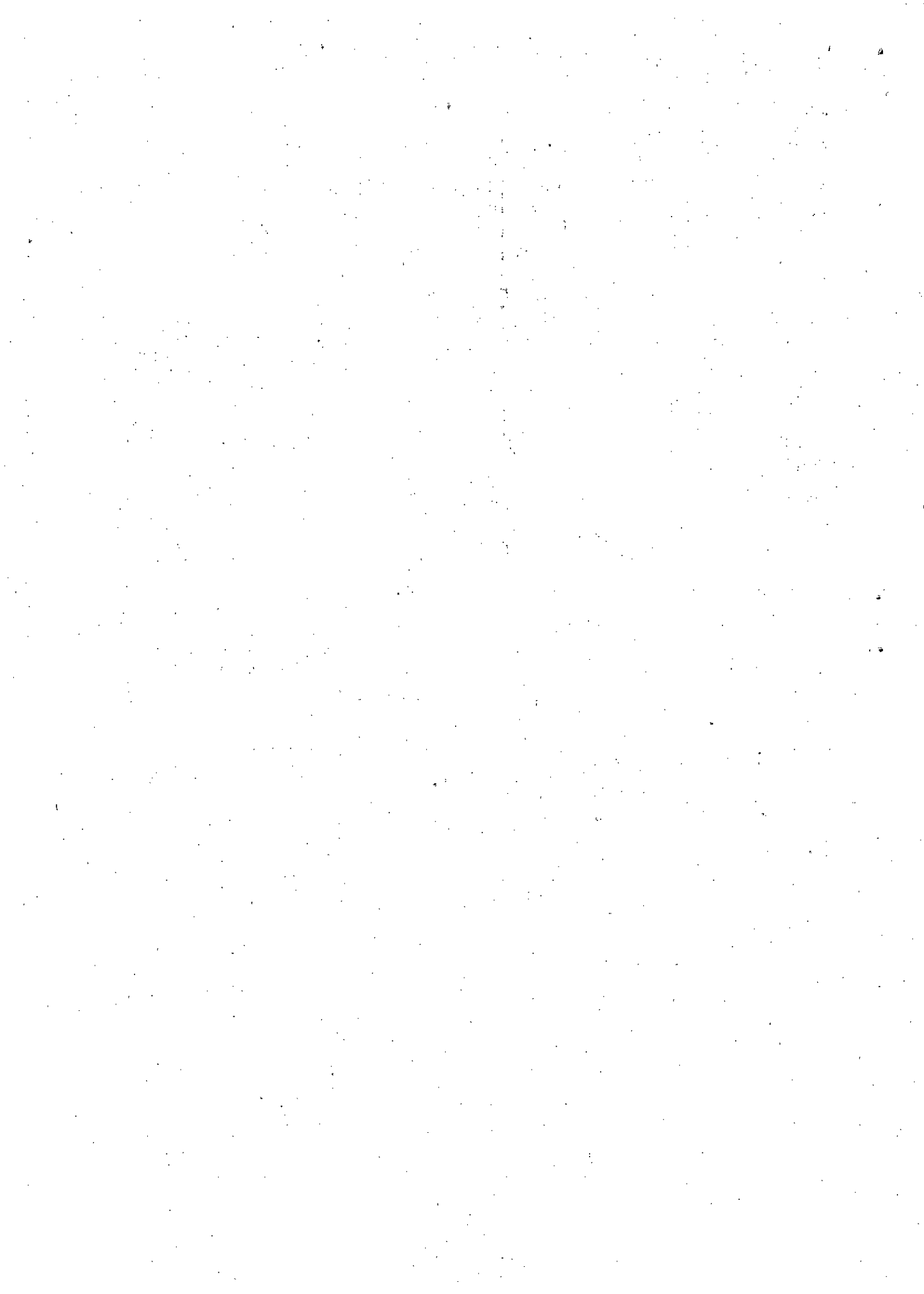

Art. 36. Esta Emenda Constitucional entra em vigor:

I - no primeiro dia do quarto mês subsequente ao da data de publicação desta Emenda Constitucional, quanto ao disposto nos arts. 11, 20 e 32;

II - para os regimes previdenciários de previdência social dos Estados, do Distrito Federal e dos Municípios, quanto à alteração promovida pelo inciso II desta Emenda Constitucional no art. 112 da Constituição Federal e às revogações previstas na alínea "a" do inciso III e IV do art. 35, na data de publicação de lei de iniciativa privativa do respectivo Poder Executivo que as altere integralmente;

III - nos demais casos, na data de sua publicação.

Parágrafo único. A lei de que trata o inciso II do caput não produzirá efeitos anteriores à data de sua publicação.

Brasília, em 12 de novembro de 2019.

| Mesa da Câmara dos Deputados | Mesa do Senado Federal |
|--|---|
| Deputado RODRIGO MAIA Presidente | Senador DAVI ALCOLUMBRE Presidente |
| Deputado MARCOS PEREIRA 1º Vice-Presidente | Senador ANÍTO ANASTASIOU 1º Vice-Presidente |
| Deputado LUCIANO BIVAR 2º Vice-Presidente | Senador LAMAR MARTINS 2º Vice-Presidente |
| Deputada SORAYA SANTOS 1ª Secretária | Senador SERGIO PETRINI 1º Secretário |
| Deputado MÁRIO HERINGER 2º Secretário | Senador CARLOS GOMES 2º Secretário |
| Deputado FÁBIO FARIA 3º Secretário | Senador CARLOS BOLSONARO 3º Secretário |
| Deputado ANDRÉ FUFUCA 4º Secretário | Senador LEONARDO HADDAD 4º Secretário |

Este texto não substitui o publicado no DOU de 11.11.2019





ESTADO DO RIO GRANDE DO SUL
PREFEITURA MUNICIPAL DE CAÇAPAVA DO SUL

CNPJ 88.142.302/0001-45 Fone 55 3281 2351 – Rua XV de Novembro, 438 - CEP 96.570-000 – Caçapava do Sul

Ofício nº197/2020 GAPRE

Caçapava do Sul, 09 de julho de 2020.

Senhor Presidente

Dirijo-me a Vossa Excelência, para encaminhar ata da reunião que tratou sobre o Projeto de Lei nº ⁴⁵⁴⁴4520/2020.

Sem mais para o momento, coloco-me à disposição para quaisquer esclarecimentos que se façam necessários.

Atenciosamente,

Giovanni Amestoy
Prefeito Municipal

Ao

Exmo. Senhor

Mariano Teixeira.

Presidente da Câmara Municipal de Vereadores

Rua Barão de Caçapava, nº 621

Nesta Cidade

CÂMARA DE VEREADORES DE CAÇAPAVA DO SUL

10/JUL/2020 10:45 000017120

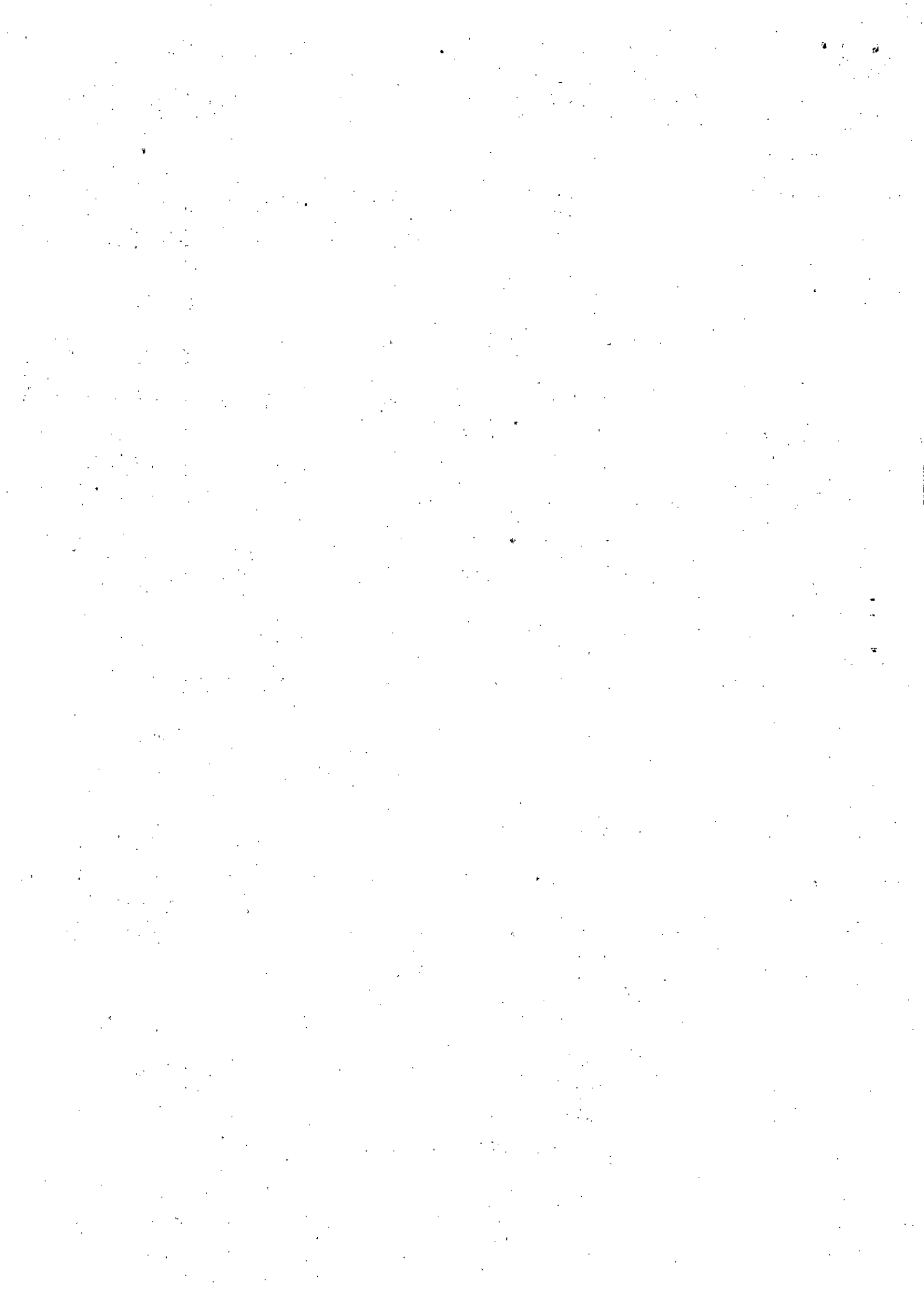

Ata n.º 07/2020

Às vinte e um dias do mês de maio do ano de dois mil e vinte, reuniram-se na sala do Sindicato dos Profissionais Municipais - SINPRONC, às quinze horas e trinta minutos, os Conselheiros de Administração e Fiscal do Fundo de Aposentadoria e Pensão dos Servidores Municipais, com representantes do Sindicato dos Servidores Municipais - SFPM, representantes do Sindicato dos Profissionais - SINPRONC, Comissão de Cargos e Salários representado pelo servidor Marcelo Cunha e o Secretário de Município da Administração Cassius Póglia. Esta reunião foi uma solicitação do Senhor Prefeito para que todas fossem encaminhadas as alterações a serem realizadas nas leis municipais, como Lei Orgânica Municipal, Lei 223/2008 de RPPS, antes de serem encaminhadas para votação na Câmara de Vereadores. Sabentamos que estas alterações se fazem necessárias em virtude, digo virtude das mudanças na Legislação Previdenciária, ocorridas com a publicação da Emenda Constitucional n.º 103/2013, sendo que as novas regras obrigam os municípios a seguirem estas normas. A Prefeitura apresentou duas opções aos municípios: aumento da alíquota de contribuição para 14% para todos os servidores ativos, inativos e pensionistas que ultrapassarem o teto salarial do Regime Geral, ou alíquota escalonada, conforme a faixa salarial para todos os servidores ativos, inativos e pensionistas. O Senhor Prefeito em reunião com representantes de



FAPS, acentua a preferência pela alíquota
estabelecida por ser a mais justa para
IMO, o Secretário da Administração Carlos
Paglia apresentou um relatório realizado
pela Secretaria de Administração - Setor de Fi-
lha de Pagamento, este relatório apresenta
o número de servidores ativos e uma proporção
das contribuições: 283 servidores contribuíram
com 3%, 342 com 12%, 260 com 14%,
23 com 14,5% e 3 servidores com 16,5%,
faltam o relatório dos servidores inativos.

O Presidente Gilnei do SFPM se manifestou
que não pode responder por todos os servidores,
pois somente metade é associada, portanto
não poderia aprovar tais alterações e não
temer conhecimento e repassar aos associa-
dos. O FAPS orientou que estas alterações
deverão estar aprovadas até a data fi-
nista que é julho/2020 e as contribuições
deverão ser cobradas no nonagésimo dia após
a aprovação do Si Municipal. Nota mais ha-
vendo a tratar, encuro e assino a presente
ata juntamente com os demais presentes.

Edna, O. F. Soares, Fernando J. P. L. S.
Em tempo, pelo entendimento da parte técnica
da Secretaria de Município da Administração,
do RPPS e do Conselho Prefeito Municipal a
opção pela alíquota estabelecida seria a
mais justa, mediante a apresentação das
duas propostas ao grupo, os demais tam-
bém tiveram o mesmo entendimento.

Edna, O. F. Soares, Fernando J. P. L. S.
Edna S. Marques, Dolores Estel. S. L. V.
L. V.

The first part of the document discusses the importance of maintaining accurate records of all transactions. It emphasizes that every entry should be supported by a valid receipt or invoice. This not only helps in tracking expenses but also ensures compliance with tax regulations.

In the second section, the author outlines the various methods used for data collection and analysis. These include surveys, interviews, and focus groups. Each method has its own strengths and weaknesses, and the choice depends on the specific research objectives.

The third section delves into the statistical analysis of the collected data. It covers topics such as descriptive statistics, inferential statistics, and regression analysis. The goal is to identify patterns and trends in the data that can inform business decisions.

Finally, the document concludes with a summary of the findings and recommendations. It highlights the key insights gained from the research and provides practical advice for implementing these findings in the organization.



PODER LEGISLATIVO
CÂMARA MUNICIPAL DE VEREADORES
Caçapava do Sul – RS – Capital Farroupilha

COMISSÃO DE OBRAS, SERVIÇOS PÚBLICOS E SEGURANÇA - COSPS

Altera a Lei Municipal nº 2231, de 10 de abril de 2008, adequando a Legislação Previdenciária do Município à Emenda Constitucional nº 103 de 12 de novembro de 2019, conforme Portaria 1.348/2019 da Secretaria Especial de Providência e Trabalho do Ministério da Economia e dá outras providências.

RELATÓRIO: A COMISSÃO DE OBRAS, SERVIÇOS PÚBLICOS E SEGURANÇA, reunida no dia 27 de julho de 2020, analisou o mérito do Projeto de Lei n.º 4550/2020, de iniciativa do Poder Executivo que objetiva alterar a Lei Municipal nº 2231, de 10 de abril de 2008, adequando a Legislação Previdenciária do Município aos termos da Emenda Constitucional nº 103 de 12 de novembro de 2019.

Conforme justificativa, o presente projeto visa adequar a Legislação Previdenciária do Município de Caçapava do Sul, sintonizando os artigos da Lei Orgânica Municipal referente à previdência do servidor público efetivo dos poderes Executivo e Legislativo em consonância a determinação constitucional.

ANÁLISE: O conteúdo do Projeto de Lei encontra respaldo na legislação superior, bem como traz no bojo do seu conteúdo a Motivação e Legalidade do ato administrativo, conforme justificativa acostada ao feito, onde indica a necessidade de adequação da Legislação Previdenciária do Município de Caçapava do Sul e os artigos da Lei Orgânica Municipal à previdência do servidor público efetivo dos poderes Executivo e Legislativo.

VOTO: Em face de todo exposto o projeto está de acordo com as disposições legais aplicáveis, não padecendo de vício de inconstitucionalidade ou ilegalidade, portanto deve prosseguir seu regular trâmite regimental com apreciação por esta comissão desta casa das leis.

Caçapava do Sul – RS, 27 de julho de 2020.

Ver. Zilmar Araújo de Oliveira - PP
Presidente da COSPS





PODER LEGISLATIVO
CÂMARA MUNICIPAL DE VEREADORES
Caçapava do Sul – RS – Capital Farroupilha

Votação do Parecer

PARECER DA COMISSÃO: A COMISSÃO DE OBRAS, SERVIÇOS PÚBLICOS E SEGURANÇA, acompanharam por unanimidade o Parecer do Relator, opinando pela viabilidade e constitucionalidade da matéria posta no Projeto de Lei Executivo nº 4550/2020.

Caçapava do Sul – RS, 27 de julho de 2020.

Ver. Zilmar Araújo de Oliveira (PP)
Presidente da COSPS

Ver. Marco Vivian Taschetto (MDB)
Suplente da COSPS





PODER LEGISLATIVO
CÂMARA MUNICIPAL DE VEREADORES
Caçapava do Sul – RS – Capital Farroupilha

COMISSÃO DE CONSTITUIÇÃO E JUSTIÇA - CCJ

Altera a Lei Municipal nº 2231, de 10 de abril de 2008, adequando a Legislação Previdenciária do Município à Emenda Constitucional nº 103 de 12 de novembro de 2019, conforme Portaria 1.348/2019 da Secretaria Especial de Previdência e Trabalho do Ministério da Economia e dá outras providências.

RELATÓRIO: A comissão de Constituição e Justiça, reunida no dia 22 de julho de 2020, analisando a matéria do Projeto de Lei n.º 4550/2020, de iniciativa do Poder Executivo e que objetiva alterar a Lei Municipal nº 2231, de 10 de abril de 2008, adequando a Legislação Previdenciária do Município à Emenda Constitucional nº 103 de 12 de novembro de 2019.

Conforme justificativa, o presente projeto visa adequar a Legislação Previdenciária do Município de Caçapava do Sul, sintonizando os artigos da Lei Orgânica Municipal, referentes à previdência do servidor público efetivo dos poderes Executivo e Legislativo.

ANÁLISE: O conteúdo do Projeto de Lei encontra respaldo na legislação, bem como traz no bojo do seu conteúdo a Motivação e Legalidade dos atos administrativos, conforme justificativa acostada ao feito, onde indica a necessidade de adequação da Legislação Previdenciária do Município de Caçapava do Sul e os artigos da Lei Orgânica Municipal com a Previdência do Servidor Público efetivo dos poderes Executivo e Legislativo.

VOTO: Em face de todo exposto o projeto está de acordo com as disposições legais aplicáveis, não padecendo de vício de inconstitucionalidade ou ilegalidade, portanto deve prosseguir seu regular trâmite regimental com apreciação por esta comissão desta casa das leis.

Caçapava do Sul – RS, 22 de julho de 2020.

Ver. Sívio Tolfo Tondo – PP
Presidente da CCJ

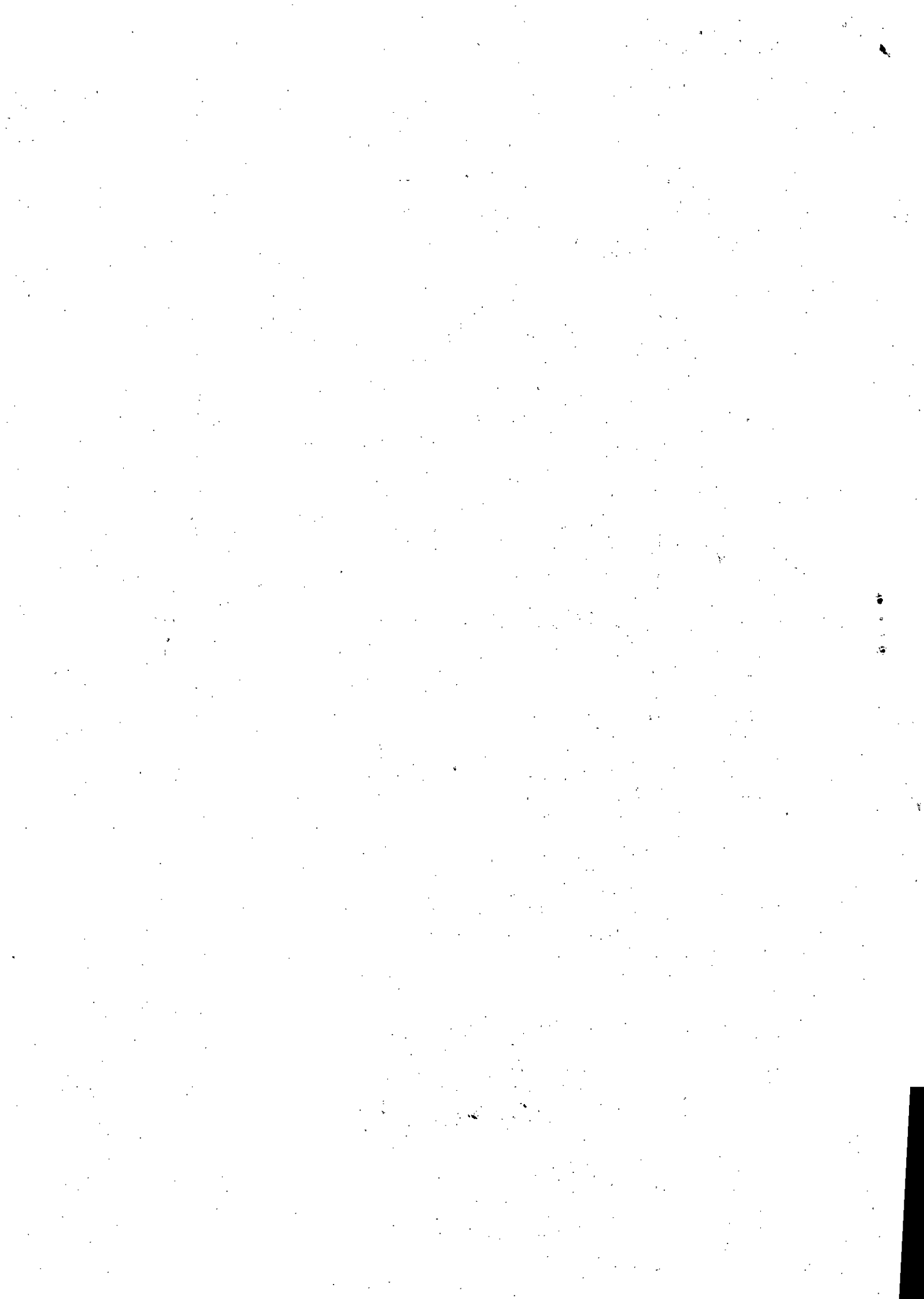



PODER LEGISLATIVO
CÂMARA MUNICIPAL DE VEREADORES
Caçapava do Sul – RS – Capital Farroupilha

Votação do Parecer

PARECER DA COMISSÃO: A comissão de Constituição e Justiça reunida no dia 22 de julho de 2020, acompanharam por unanimidade o Parecer do Relator, opinando pela viabilidade e constitucionalidade da matéria posta no Projeto de Lei Executivo nº 4550/2020.

Caçapava do Sul – RS, 22 de julho de 2020.

Ver. Silvio Tolfo Tondo – PP
Presidente da CCJ

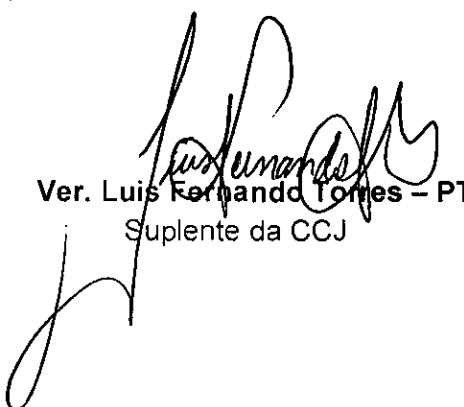
Ver. Luis Fernando Torres – PT
Suplente da CCJ

